Ajuntament Sant Joan Despí @AjSJDespi @ajuntamentsantjoandespi

El Butlletí Sant Joan Despí

277 SETEMBRE 2017
www.sjdespi.cat

La mobilitat, clau en el futur de la ciutat

Comença la construcció del nou estadi Johan Cruyff a la Ciutat Esportiva del FC Barcelona

Ajuntament	93 480 60 00
Policia Local	93 480 60 10
Àrea de Serveis a la Persona	93 477 00 51
Via Pública	93 480 60 40
Promodespí	93 480 80 50
Emergències	112
CatSalutRespon	061
Hospital de Sant Joan Despí	93 553 12 00
Cita prèvia	93 567 09 99
Ambulatori Les Planes	93 477 51 51
Ambulatori Centre	93 373 56 53
Centre cívic Les Planes	93 477 01 37
Centre cívic Sant Pancraç	93 477 12 11
Centre cívic Antoni Gaudí	93 477 31 34
Centre cívic Torreblanca	93 477 22 68
Biblioteca Miquel Martí i Pol	93 477 12 82
Biblioteca Mercè Rodoreda	93 267 57 02
Centre d'Empreses Jujol	93 267 57 01
Centre Jujol-Can Negre	93 373 73 63
Oficina Jove	93 477 17 62
El Bulevard. Casal de joves	93 373 91 07
Poliesportiu Francesc Calvet	93 477 27 09
Poliespor. Salvador Gimeno	93 477 68 20
Oficina Local d'Habitatge	93 373 07 61
ADSA	93 477 03 11
Recollida mobles i olis	93 480 60 40
OMIC	93 480 8050
Tramvia metropolità	900 70 11 81
Renfe	902 24 02 02
BaixBus (Oliveras, Mohn, Rosanbus)	902 02 33 93
TMB (Transports Metropolitans)	902 07 50 27
Taxis	93 477 07 70
Correus	93 373 20 14
Servei Local de Català	93 477 00 92

JULIOL 2017

Temperatura mitjana: ***25,1ºC***
Temperatura màxima: ***31ºC el dia 30***
Temperatura mínima: ***17,1ºC el dia 2***
Precipitació total: ***10,4 mm, amb 3 dies de pluja, 2 amb tempesta***

AGOST 2017

Temperatura mitjana: ***25,4ºC***
Temperatura màxima: ***34,9ºC el dia 3***
Temperaturmínima: ***15,7ºC el dia 10***
Precipitació total: ***13,2 mm, amb 7 dies de pluja, 2 amb tempesta.***

Gabriel Salvà
meteosjd.blogspot.com

El juliol i l'agost han estat més calorosos del que és habitual, tot i que amb comportaments diferents. Juliol va començar amb temperatures inferiors a la mitjana, però ràpidament es van recuperar i la calor de ple estiu (que prou la havíem patit al juny) va tornar per quedar-s'hi, però sense gaire excessos, tret d'alguns dies bastant calorosos i nits de difícil dormir a mitjans de mes. L'agost ha tingut més alts i baixos. Per començar, una forta onada de calor la primera setmana, amb una xafogor infernal i nits d'insomni, amb mínimes superiors als 23 o 24ºC. Després va refrescar sobtadament cap a mitjans de mes, amb nits fresques. Posteriorment, i quan semblava que l'estiu ja anava de baixa, una nova entrada càlida van fer tornar els dies de calor i xafogor angoixant per, finalment i coincidint amb les acaballes del mes, donar la benvinguda a temperatures ja pròpies de finals d'estiu. Això sí, l'ansiada pluja no apareixia: el juliol va ser sec i l'agost molt sec (i això que l'estiu ja de per si és una estació eixuta). De fet, a l'agost hi ha hagut molts dies de quatre gotes o pluges minses, però malauradament cap ruixat que regués els nostres parcs i jardins com Déu mana.

#santjoandespí a les xarxes socials

sjdespi.cat

El més destacat del darrer mes

Ajuntament Sant Joan Despí

Post amb més m'agrades

9.948 Persones assolides

436 Reaccions, comentaris i vegades que es va compartir

@AjSJDespi

Piulada amb més seguiment

Piulades	Impressions de piulades
33	**20,7 K**
Visites al perfil	Mencions
990	**21**
Nous seguidors	
29	

@ajuntamentsantjoandespi

Fotos amb el hashtag #Vacances2107

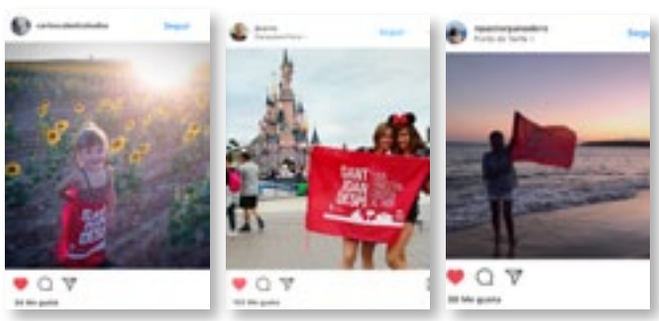

El Butlletí de Sant Joan Despí

Edita:
Ajuntament de Sant Joan Despí
Redacció i edició:
Departament de Comunicació
Fotografia: Guillem Urbà •
Correcció lingüística: Servei Local de Català •
Impressió: Gràfiques San Sadurní. Tel. 93 373 74 41 •
Repartiment: Uni Post Sant Joan Despí, tel. 93 477 13 97 •
Dipòsit legal: B-18.653-80

Aquesta publicació té una tirada de 14.500 exemplars i es distribueix gratuïtament per tots els domicilis de Sant Joan Despí. Si hi detecteu qualsevol anomalia, ho podeu comunicar al telèfon 93 480 60 07 (Departament de Comunicació) o al correu electrònic: premsa@sjdespi.net
Imprès en paper ecològic

Antoni Poveda, l'alcalde

Repensant la mobilitat

@AntoniPovedaSJD AntoniPovedaSJD antonipoveda

L'aparició del vehicle propulsat per un motor de combustió, a finals del segle XIX, va significar una autèntica revolució. El desenvolupament econòmic i la producció en sèrie el va col·locar, durant tot el segle XX, com un element protagonista del paisatge urbà, incidint directament en el disseny de l'espai públic. Però avui, la indiscriminada presència del cotxe ha arribat al límit, especialment en les grans connurbacions urbanes, convertint-se en un factor de risc per a la nostra salut, a banda de generar altres problemes que van dels col.lapses circulatoris a la manca d'espais per als vianants.

> Treballem per una ciutat socialment inclusiva, ambientalment sostenible i més saludable

Actualment, ja ningú posa en qüestió que és necessari un canvi de model, tenint present que a l'àrea metropolitana de Barcelona, on ens trobem, l'excés de contaminació és l'origen de més de 3.000 morts prematures anuals. Per això ja estem prenent mesures per tal de limitar el trànsit rodat (especialment aquell més generador de fums) promovent alhora l'ús del transport públic (com, per exemple, amb la T-Verda, que permetrà viatjar gratis en transport públic tres anys si es desballesta un cotxe antic, o la T-Aire) i incentivant mitjans de mobilitat més ecològics o sense emissions (carrils bici, bicicletes elèctriques, electrolineres...).

A Sant Joan Despí ja fa anys que estem fent un planejament de ciutat on la sostenibilitat i el medi ambient marquen la pauta, no només en la reducció de les emissions contaminants, sinó també treballant en un urbanisme que prioritza les persones, les bicicletes i el transport públic. Una ciutat on respirar millor i moure's millor, amb voreres més amples, pacificació del trànsit, més bicicleta i carrils bici, un transport públic més eficient i més alternatives per poder reduir la utilització del cotxe. Una ciutat més saludable, que respecta i protegeix l'entorn... un model de ciutat que afavoreix també les relacions personals, que promou la vida i el comerç al carrer. Caminem cap a una ciutat socialment inclusiva, ambientalment sostenible i més saludable.

La aparición del vehículo propulsado por un motor de combustión, a finales del siglo XIX, significó una auténtica revolución. El desarrollo económico y la producción en serie lo colocó, durante todo el siglo XX, como un elemento protagonista del paisaje urbano, incidiendo directamente en el diseño del espacio público. Pero hoy, la indiscriminada presencia del coche ha llegado al límite, especialmente en las grandes conurbaciones urbanas, convirtiéndose en un factor de riesgo para nuestra salud, además de generar otros problemas que van desde los colapsos circulatorios a la falta de espacios para los peatones.

Actualmente, ya nadie pone en cuestión que es necesario un cambio de modelo, teniendo presente que en el área metropolitana de Barcelona, donde nos encontramos, el exceso de contaminación es el origen de más de 3.000 muertes prematuras anuales. Por eso ya estamos tomando medidas para limitar el tráfico rodado (especialmente aquel más generador de humos) promoviendo al mismo tiempo el uso del trasporte público (como, por ejemplo, con la T-Verde, que permitirá viajar gratis en transporte público tres años si se desguaza un coche antiguo, o la T-Aire) e incentivando medios de movilidad más ecológicos o sin emisiones (carriles bici, bicicletas eléctricas, electrolineras ...).

> Trabajamos por una ciudad socialmente inclusiva, ambientalmente sostenible y más saludable

En Sant Joan Despí ya hace años que estamos haciendo una planificación de ciudad donde la sostenibilidad y el medioambiente marcan la pauta, no sólo en la reducción de las emisiones contaminantes, sinó también trabajando en un urbanismo que prioriza las personas, las bicicletas y el transporte público. Una ciudad donde respirar mejor y moverse mejor, con aceras más anchas, pacificación del tráfico, más bicicleta y carriles bici, un transporte público más eficiente y más alternativas para poder reducir la utilización del coche. Una ciudad más saludable, que respeta y protege el entorno... un modelo de ciudad que favorece también las relaciones personales, que promueve la vida y el comercio en la calle. Caminamos hacia una ciudad socialmente inclusiva, ambientalmente sostenible y más saludable.

Menys contaminació i més salut: cap a una nova mobilitat urbana

Una ciutat que vol moure's de manera sostenible

L'Ajuntament continua desenvolupant accions que faciliten moure'ns per Sant Joan Despí de manera sostenible i saludable • Més carrils bici, més vehicles elèctrics, més transport públic... aquests dies protagonistes amb la Setmana de la Mobilitat

En arribar el mes de setembre, Sant Joan Despí se suma de forma decidida a la Setmana de la Mobilitat Sostenible i Segura que, sota el lema *Mobilitza't per un aire més net*, posa enguany sobre la taula la necessitat de promoure hàbits saludables per moure'ns per la ciutat. Ja sigui a peu, en bicicleta, transport públic o vehicles elèctrics, cal un canvi de paradigma en els nostres desplaçaments perquè siguin menys contaminants i sorollosos. L'augment de la pol·lució i els estudis que lliguen la contaminació de l'aire a moltes malalties i morts prematures han fet que l'administració municipal aposti per atorgar més protagonisme als vianants o als vehicles no contaminants, com la bici.

Accions per canviar el model de mobilitat

El Pla de Mobilitat Urbana (PMU) de Sant Joan Despí va recollir un estudi acurat de la situació real i de les accions que calien fer per millorar la mobilitat tot tenint en compte els quatre modes de transport: bicicleta; vianants; transport públic, i vehicle privat. Aquest document va revelar, entre d'altres dades, que un 43,6% dels desplaçaments que realitzen els ciutadans i ciutadanes són a peu, mentre que el 56,4% restant es fa en transport motoritzats (transport públic i vehicle privat), una tendència, la relativa al cotxe particular, que cal revertir. I són accions com les que detallarem a continuació les que, de mica en mica, estan aconseguint un canvi en la nostra manera de moure'ns per Sant Joan Despí.

Eixamplar les voreres de carrers que es reformen; construir carrils bicis; afavorir l'adquisició de bicis elèctriques amb subvencions; habilitar espais d'aparcament per als usuaris que agafen el transport públic; crear xarxes de camins saludables... són només algunes de les accions que l'Ajuntament ja fa per reduir les emissions i millorar la qualitat de vida de la ciutadania.

Els carrils bici de Sant Joan Despí creixeran. *La ciutat compta amb una xarxa de carrils bici que aviat es veurà ampliada amb dos de nous a l'avinguda de Barcelona i el carrer Creu d'en Muntaner*

Ens movem en bici

La bicicleta és un dels mitjans de transport que més fomenta la mobilitat sostenible. No contamina, ens transporta relativament ràpid –en funció de les distàncies, clar– i, a més, fem exercici. L'aposta per aquest sistema de desplaçament és prioritaria a la ciutat i per això són moltes les iniciatives que es fan en aquest àmbit. Comptem amb una completa xarxa de carrils bici de que aviat s'ampliarà: es farà un nou tram a l'avinguda de Barcelona (entre el carrer de Francesc Macià i l'av. Mare de Déu de la Mercè), i un altre al carrer Creu d'en Muntaner.

Subvenció de 250 euros per comprar una bici elèctrica

D'altra banda, l'Àrea Metropolitana de Barcelona (AMB) ha obert una nova convocatòria que subvenciona amb 250 euros la compra d'una bicicleta elèctrica. Les ajudes es poden demanar fins al 31 de desembre (fins a exhaurir la quantia que s'hi destina). A més, l'AMB també ha presentat el projecte Biciempresa, que posa a l'abast de les empreses fins a cinc bicicletes per negoci per afavorir la mobilitat sostenible. Sant Joan Despí disposa de bicicletes per als empleats municipals, i cada sis mesos en deixa en préstec una quinzena a alumnes dels instituts.

Ens movem a peu

Caminar és una de les formes més sostenibles i sanes de moure'ns. El desenvolupament urbanístic de la ciutat ha estat encaminat a afavorir la mobilitat del vianant ampliant voreres; eliminant barreres arquitectòniques; limitant zones 30 en carrers més transitats o millorant els encreuaments (amb plataformes úniques, per exemple) per donar al vianant més espai i seguretat. Sant Joan Despí també compta amb una xarxa de camins saludables que, a través de tres rutes de 4,6 km; 6,3 km i 9,7 km, incentiva la ciutadania a anar a peu, i de camins escolars, itineraris senyalitzats per anar al col·le. Aquests camins són una alternativa segura per anar a l'escola ja que discorren per carrers més amples (sempre que sigui possible); amb passos de vianants amb més visibilitat, etc.

***Camins Saludables**: tres itineraris ens conviden a passejar per la ciutat amb seguretat*

Ens movem en transport públic

Agafar el transport col·lectiu redueix de manera dràstica l'ús del cotxe privat. Sant Joan Despí ha aconseguit en els darrers temps ampliar la xarxa de transport públic i, ara per ara, compta amb 12 línies d'autobús; dues de Rodalies (R1 i R4) i tres de TRAM (T1, T2 i T3). A banda de millores molt destacades, com la reforma de la estació del tren d'ara fa un any, en els darrers anys s'han millorat les freqüències dels autobusos i el tramvia, com és el cas de l'L79, que a primera hora del matí i la tarda passa cada 10 minuts. De fet, l'ús del transport públic no ha parat de créixer en els darrers anys i es confirma un canvi d'hàbits. Durant el primer semestre d'aquest any els passatgers de les línies d'autobús gestionades per Baixbus han augmentat en un 6,7%, transportant gairebé tres milions d'usuaris. Millorar la informació que rep l'usuari amb aplicacions mòbils com AMBtempsbus o la dels panells informatius també han ajudat a millorar la qualitat de la xarxa.

*La ciutat compta amb **12 linies de bus, tres de tramvia i dos de tren***

Ens movem en vehicle privat

El vehicle privat continua sent un dels modes més utilitzats per moure'ns (un 37,7% dels desplaçaments, segons el PMU). Si volem que la mobilitat sigui més sostenible, s'ha d'apostar per vehicles menys contaminants, com els elèctrics o híbrids. Un canvi que costarà anys a assolir-se però que de mica en mica s'ha d'anar introduint. Dins d'aquesta tendència de canvi, l'Ajuntament ja ha incorporat aquest tipus de vehicles a la seva flota, i aviat també es compraran dues motos per a la Policia Local. A més, aquest mateix any s'ha habilitat una electrolinera al carrer de TV3 amb tres connectors per a cotxes i dos endolls per carregar motos i bicis. Per últim, l'Ajuntament ja ha adjudicat el servei de 'carsharing' (lloguer puntual de vehicles) a l'empresa ZIP que habilitarà 20 places d'aquest tipus.

***Electrolinera** al costat de l'hospital*

Menys contaminació i més salut: nova activitat al Programa i Serveis Educatius

Infants conscienciats

La implicació de la gent més jove és fonalmental per assolir una nova manera de moure's • L'Ajuntament posa a l'abast de les escoles i instituts activitats per promoure la mobilitat sostenible

El dia 22 de setembre, Dia Europeu Sense Cotxes, es convida a les famílies i escolars a anar a l'escola a peu, en bici o en transport públic

L'Ajuntament de Sant Joan Despí treballa la mobilitat sostenible amb els infants a través de diferents projectes i accions. Algunes en són puntuals, com la del 22 de setembre, Dia Europeu Sense Cotxes, en el marc de la Setmana de la Mobilitat Sostenible i Segura. Aquesta jornada convida les famílies a deixar el cotxe a casa i anar a l'escola a peu, en bici o en transport públic. En aquesta ocasió, l'escola Joan Perich Valls torna a repetir una experiència lligada al camí escolar que va estrenar l'any passat: el *bici bus*, el *bus a peu* i l'*acompanyament en bus*. Es tracta d'un projecte que compta amb la participació de pares i mares que de manera voluntària acompanyen els infants a l'escola bé a peu, en bus o en bicicleta (en aquest cas amb el suport del Club Ciclista de Sant Joan Despí). Un concepte diferent de mobilitat que implica les famílies i consciencien els escolars d'una manera diferent d'anar a l'escola.

La mobilitat, molt present a l'escola

D'altra banda, l'Ajuntament ofereix a les escoles i instituts un catàleg de Programes i Serveis Educatius amb activitats de diferents temàtiques (culturals, mediambientals, esportives, etc.) que posa molta atenció en la mobilitat. De fet, aquest any se n'inicia una de nova, *Conduïm en bici*, a càrrec del Club Ciclista. Adreçada a alumnes de 5è i 6è, l'activitat pretén ensenyar-los a conèixer els mecanismes bàsics i el manteniment de la bicicleta; anar en bicicleta de manera segura; conèixer les normes de circulació, fomentar el civisme, etc. A més d'aquesta, s'ofereixen dues activitats més: *Puja al bus* i *Pedals al parc*. En la primera, els nens i nenes adquireixen coneixements bàsics sobre com utilitzar l'autobús i ser més autònoms en la seva mobilitat, i en la segona es planteja fer un itinerari en bicicleta pel parc de la Fontsanta per descobrir els seus valors mediambientals, alhora que consolidar i aprendre els principis bàsics de la seguretat viària.

Camins escolars, a l'escola de manera segura

El desplegament dels Camins Escolars (itineraris segurs als centres educatius) és una altra de les peces fonamentals per educar en aquesta nova manera de desplaçar-nos. En els darrers anys els camins s'han millorat amb nova senyalització i petites intervencions (com noves cruïlles o plataformes úniques en passos de vianants) per facilitar que arribin a l'escola o l'institut de manera segura.

Actuem per un aire més net

Jordi Sunyer, cap del programa de Salut Infantil de l'Institut Global de Barcelona, obre les activitats amb una xerrada sobre la contaminació i la salut

Una xerrada sobre la contaminació i la salut ha obert els actes de la Setmana de la Mobilitat Sostenible i Segura a Sant Joan Despí. El catedràtic Jordi Sunyer, cap del programa de Salut Infantil de l'Institut de Salut Global de Barcelona (ISGlobal) ho va dir ben clar: "**acabar amb la contaminació és una prioritat"**. A peu, en bici o en transport públic, per promoure una mobilitat més neta en els nostres desplaçaments habituals.

Sunyer, que ha fet diferents recerques sobre com afecta la contaminació atmosfèrica en la salut, ha parlat sobre els nombrosos efectes negatius que tenen les partícules en suspensió provocades pels gassos dels cotxes **"sobretot, els de dièsel**" sobre la salut."**L'OMS ha advertit que la contaminació atmosfèrica està darrere de la mort de 3,5 milions de persones arreu del món. I sabem que no només provoca les malalties respiratòries, sinó també a l'aparell cardiovascular tot provocant ictus, infarts de miocardi o fins i tot, càncer de pulmó**", va dir.

L'alcalde, Antoni Poveda, amb el catedràtic Jordi Sunyer, durant la xerrada

Els infants, més sensibles

El catedràtic va posar molt d'emfàsi en com la mobilitat actual està afectant a la nostra salut i, sobretot, a la dels més petits "**els infants són especialment sensibles. Hi ha estudis que demostren com els infants que estudien en centres envoltats de contaminació tenen més problemes de memòria que d'altres que estan en centres amb menys pol·lució al voltant**". No cal fer més estudis, va sentenciar Sunyer, "**hem d'intervenir i posar fre a la contaminació. Penseu que a Barcelona, el 70% de la pol·lució prové dels vehicles a motor, i que a l'àrea metropolitana es calcula que hi ha 3.000 morts relacionades amb aquest fet**". La clau està a canviar hàbits "**caminar més, utilitzar transport públic i vehicles elèctrics i compartir cotxe**", va concloure.

L'alcalde i vicepresident de Transport i Mobilitat de l'Àrea Metropolitana de Barcelona, Antoni Poveda, va assenyalar com "**des de les administracions estem prenent mesures per limitar l'ús de vehicles contaminants, però el canvi cap a una mobilitat més sostenible no serà possible sense un canvi d'hàbits de la ciutadania**". Més enllà de les mesures d'àmbit metropolità, Poveda va assenyalar com la ciutat està canviant perquè es produeixin aquests canvis: "**promovent més carrers de vianants; dotant la ciutat de punts de recàrrega elèctrica o fent projectes, com el *car sharing*, que incentivin aquest canvi tan necessari**".

A més d'aquesta xerrada, durant la Setmana de la Mobilitat s'han fet altres activitats com caminades a peu. Encara, però, ens queda la Baixcicletada (8 d'octubre), un itinerari en bici des del parc de la Marquesa, a l'Hospitalet (10 h), fins al parc de Torreblanca, a Sant Joan Despí.

Al desembre, primeres restriccions de trànsit als vehicles contaminants

A partir de l'1 de desembre, i en episodis de contaminació ambiental, els vehicles que no disposin de l'etiqueta ambiental de la DGT, no podran circular per les zones de baixes emissions en l'àmbit de les rondes de Barcelona. Les administracions autonòmica i metropolitana han presentat mesures per afavorir la mobilitat. Més transport públic, posada en marxa de la T-Verda i augmentar la flota d'autobusos menys contaminants, en són algunes. A l'octubre es podrà demanar la T-Verda metropolitana que atorgarà 3 anys de transport públic gratuït a qui desballesti un vehicle antic i contaminant, i es comprometi a no comprar-ne un de nou. A més, a la B23, des de Sant Joan Despí fins a Barcelona, es crearà un carril bus provisional.

La Ciutat Esportiva del Barça creix amb una instal·lació emblemàtica

Primera pedra de l'estadi Johan Cruyff a la Ciutat Esportiva del FC Barcelona

Substituirà l'actual Mini Estadi i té un termini de construcció previst de 14 mesos amb una inversió de 12 milions • La família Cruyff, present en l'inici d'obres

Acabat a finals de 2018. *Un dels moments de l'acte de col.locació de la primera pedra, celebrat als antics terrenys del Tennis El Forn, on s'edificarà la instal·lació que està previst que es construeixi en un termini de 14 mesos, tindrà capacitat per a 6.000 espectadors, hi jugaran el Barça B, el Barça Femení i el Juvenil A, i costarà al voltant de 12 milions d'euros. L'ampliació de la Ciutat Esportiva significa també millores en el desenvolupament urbanístic del sector de les Begudes de Sant Joan Despí, amb una nova connexió amb Torreblanca, ampliació de les zones verdes i nous espais per a equipaments, recuperant espais patrimonials importants de la ciutat com les masies dels Pardals i de Can Felip.*

L'Estadi Johan Cruyff, que serà 'la joia' de la Ciutat Esportiva Joan Gamper del FC Barcelona a Sant Joan Despí ha començat a ser una realitat amb la tradicional col·locació de la primera pedra, que, en aquest cas, ha estat una 'caixa dels records' on s'han dipositat diferents objectes simbòlics, tant del club blaugrana com de la nostra ciutat. L'acte institucional s'ha celebrat als antics terrenys del Tennis El Forn, a Sant Joan Despí, on s'edificarà la instal·lació blaugrana, que està previst que es construeixi en un termini de 14 mesos amb un pressupost de 12 milions d'euros.

La data per a aquesta 'primera pedra' no ha estat casual, sinó que s'ha escollit perquè els números 14 i 9 (es va celebrar el dia 14 de setembre) són els que va lluir Cruyff en la seva carrera esportista. L'acte ha comptat amb una nodrida representació d'esportistes, com el capità del primer equip, Andrés Iniesta, i el seu company Gerard Deulofeu, el del Barça B, Sergi Palencia, o la primera i la tercera capitana del Barça Femení, Laura Ràfols i Marta Unzué, a més de dos joves jugadors del futbol formatiu amateur, familiars de Cruyff (la seva vídua i filles) així com el president, Josep Maria Bartomeu o l'alcalde de Sant Joan Despí, Antoni Poveda, entre d'altres.

Punt de referència mundial

A la caixa dels records s'hi han anat dipositant objectes que quedaran per a la història com una safata de ceràmica amb una de les imatges més emblemàtiques de Sant Joan Despí, Can Negre, obra de l'arquitecte Josep Maria Jujol; una petita estàtua de Cruyff que ha dipositat una de les seves filles o una pilota i una samarreta signades pels jugadors del primer equip. Aquesta caixa no quedarà soterrada per sempre, sinó que més endavant el club la recuperarà i la col·locarà en algun indret del nou Estadi Johan Cruyff perquè tothom la pugui veure.

El president del FC Barcelona, Josep Maria Bartomeu, ha comentat que **"és un somni col·lectiu que és de tots els socis"** i l'alcalde de Sant Joan Despí, Antoni Poveda, ha destacat que **"és un equipament que sobrepassa les fronteres de Sant Despí i de Catalunya, que serà un punt de referència mundial perquè és del FC Barcelona i perquè porta el nom de Johan Cruyff"**.

Estadi modern i eficient

L'estadi Johan Cruyff es caracteritza pel seu perfil asimètric, amb una tribuna alta de 1.000 espectadors i una graderia baixa de 5.000 espectadors amb coberta integral. Integrat en el context urbà de la Ciutat Esportiva i Sant Joan Despí hi haurà accessos fàcils a través d'una gran plaça rampa i un aparcament per a 700 cotxes.

L'equipament reaprofitarà l'aigua de pluja; produirà aigua calenta sanitària a partir d'energies netes; la il·luminació interior de l'edifici utilitzarà sistemes de baix consum, etc.

Símbols de Sant Joan Despí i del Barça. *L'urna que simbolitza l'inici de la construcció del nou estadi fou enterrada amb elements característics del club blaugrana i de la ciutat com ara una safata amb serigrafiat modernista de Can Negre i un baló de futbol signat per tots els jugadors del primer equip (que, a la imatge, porta el capità, Andrés Iniesta, acompanyat de JM Bartomeu i Susila Cruyff, filla de l'emblemàtic jugador i entrenador).*

L'esperit Cruyff. *L'acte protocol·lari de col·locació de la primera pedra va comptar amb la presència de jugadors i jugadores representants del Barça Femení, del Barça B i del futbol formatiu amateur del club, acompanyats de Danny Cruyff, vídua de Johan Cruyff, i les seves filles, Susila i Chantal; el president i el responsable de patrimoni del FC Barcelona, Josep Maria Bartomeu i Jordi Moix; l'alcalde de Sant Joan Despí, Antoni Poveda; i els jugadors del primer equip Andrés Iniesta i Gerard Deulofeu.*

El nou estadi farà créixer la Ciutat Esportiva. *L'inici protocol·lari de les obres de construcció del nou estadi Johan Cruyff es va celebrar als terrenys de l'antic Tennis El Forn, comprats pel FC Barcelona, on s'edificarà el camp, tot ampliant les instal·lacions de la Ciutat Esportiva de Sant Joan Despí.*

Durante el mes de agosto, diferentes obras de mejora en la vía pública

Mejoras en la red de suministro de agua en el barrio de Les Planes

También se han llevado a cabo actuaciones en la avenida Barcelona y han avanzado notoriamente los trabajos de remodelación de la calle Bon Viatge

El suministro de agua en el barrio de Les Planes tiene ahora una mejor y más segura canalización gracias a los trabajos que durante agosto y septiembre se llevan a cabo en una de las principales arterias de suministro que atraviesa longitudinalmente la calle John F. Kennedy. Las obras, para evitar el menor impacto a los vecinos, se han realizado a través del denominado sistema de funda, que evita tener que abrir toda la calle. En su lugar se han realizado tres pozos (a la altura de la escuela Roser Capdevila, de Promodespí y del Mercado). A la vez que garantizar un mejor suministro, se pretende actualizar la red y así evitar fugas.

El verano ha servido también para renovar las rejas del sistema de drenaje de aguas de la avenida de Barcelona (desde mare de Deu de Montserrat hasta Major), vía en la que también se ha aprovechado para asfaltar el tramo situado entre las calles Major y Bon Viatge. En esta última calle, por otro lado, avanzan a buen ritmo los trabajos de remodelación: la ampliación de aceras ya está en el tramo final, que dará paso al asfaltado, plantado de arbolado, contenedores y mobiliario urbano.

Arriba, trabajos en la canalización de agua en la calle JF Kennedy. Sobre estas líneas, las mejoras realizadas en el drenaje y asfaltado de la avenida de Barcelona

Obras en el edificio consistorial para mejorar espacios de trabajo y atención ciudadana

El Ayuntamiento está realizando obras en el interior del edificio consistorial del Camí del Mig, construido en 1927, para ganar espacio en unas dependencias municipales que han quedado muy pequeñas tanto en atención al público como en los espacios de trabajo del personal. Después de la actuación realizada en 2016 destinada a reforzar la estructura y reformar espacios destinados a los grupos politicos municipales y recursos humanos, el pasado mes de agosto comenzaron los trabajos para ganar espacio. La actuación consiste en una ampliación parcial de la segunda planta (aprovechando un espacio interior), que supondrá ganar unos 80 m^2 útiles para esponjar los servicios existentes, cosa que repercutirá positivamente en el servicio que se presta a la ciudadanía. El presupuesto es de 282.366 euros y se espera estén finalizadas en noviembre. En la imagen, trabajos de colocación de los pilares necesarios para la ampliación e imagen de los despachos de los grupos municipales.

Ayuntamiento y AGBAR impulsan la telectura en los contadores

Gestión del agua inteligente

Medir de forma telemática el gasto de agua, hace más eficiente la gestión y fomenta el consumo responsable y sostenible

El Ayuntamiento de Sant Joan Despí y Aigües de Barcelona (AGBAR) han firmado un convenio para implantar el sistema de telelectura en los contadores del municipio. Esta herramienta permite medir de forma telemática el consumo de agua, cosa que permite hacer más eficiente la gestión a la vez que fomenta el consumo responsable. Ambas entidades han desarrollado conjuntamente un plan para implantar esta herramienta inteligente en los edificios y equipamientos municipales, así como a todos los contadores del municipio.

El sistema de telelectura permite saber telemáticamente el consumo de agua, de manera que minimiza las incidencias por fugas gracias a una detección más fácil, potencia una gestión sostenible y mejora el proceso de facturación. Gracias al uso de las nuevas tecnologías y la aplicación de criterios innovadores, esta herramienta favorece la eficiencia en la gestión de un recurso escaso como el agua, fomenta el consumo responsable y sostenible, y contribuye a ofrecer un servicio de más calidad y con más valor añadido a la ciudadanía.

Según el convenio, el Ayuntamiento y AGBAR acordarán los edificios y espacios de titularidad municipal y las zonas del municipio donde es más idónea la ubicación de los equipos de telelectura para que la empresa pueda instalar los sistemas y operar con los equipos. El coste de la instalación será asumido por la empresa, que facilitará los datos obtenidos por este sistema.

El alcalde, Antoni Poveda, e Ignacio Escudero, director general de Aigües de Barcelona, firmaron el convenio que regula el desarrollo del sistema de la telegestión en los contadores del agua

Sant Joan Despí, amb Barcelona i Cambrils després dels atemptats terroristes de l'agost

Sant Joan Despí ha mostrat el seu suport i solidaritat amb les persones que han patit les conseqüències dels atemptats terroristes de Barcelona i Cambrils del passat 17 d'agost. L'endemà al migdia, es va organitzar un minut de silenci davant l'Ajuntament que va aplegar centenars de veïns i veïnes, a la vegada que la ciutat expressava el seu dol amb les banderes de la casa consistorial a mig pal i amb crespons negres.

La fatídica nit dels atemptats, d'altra banda, la Policia Municipal va col·laborar en el dispositiu especial dels Mossos d'Esquadra per tal de cercar el terrorista que va deixar el cotxe que havia robat a Zona Universitària (assassinant al conductor) davant l'edifici Walden de Sant Just Desvern, després de saltar-se un control policial en el qual va resultar ferida una sergent de la policia catalana, per cert, veïna de Sant Joan Despí. L'agent, que va rebre la visita a l'hospital de l'alcalde, es recupera amb normalitat.

7 d'octubre, de 10 a 21 hores , a l'eix comercial de les Planes

Firadespí arriba a la majoria d'edat

Al voltant d'una vuitantena de comerços i establiments de restauració participaran aquest any en una fira que tornarà a ser el millor aparador del teixit comercial

Els principals carrers comercials del barri de les Planes –Josep Maria Trias de Bes, Mare de Déu de la Mercè i Joan Maragall, a més d'altres espais adjacents, com la plaça del Mercat, la de Sant Joan o la del Carme o John F. Kennedy, seran l'escenari d'una nova edició de Firadespí, l'aparador del comerç i de la restauració local de Sant Joan Despí. Serà el dissabte 7 d'octubre, de 10 a 21 hores. Aquest any la fira arriba a la 18a edició, una data que posa de relleu la implicació i la feina que desenvolupen tant l'Ajuntament com el teixit comercial per millorar i adaptar-se als nous temps.

La fira tornarà a oferir una vessant més lúdica (amb activitats per a tots els públics a diferents escenaris) i l'estrictament comercial amb una vuitantena d'estands comercials, establiments de restauració, mostra d'aliments i artesania, a més dels participants en la Fira de Vins, Caves i Cerveses Artesanes. En aquest espai, el mercat de les Planes oferirà les seves millors tapes. En l'apartat gastronòmic, més d'una desena de bars i restaurants se sumaran a la Firatapa (tapa i beguda a 2,50 euros). Recordeu d'agafar el vostre plànol de firatapa per saber les tapes que es fan a cada establiment, i participeu en el concurs per escollir la tapa més original i la més saborosa, i també en el sorteig de 100 euros en consumicions. El sorteig es farà el 10 d'octubre.

Desfilada de moda i xec regal

L'edició de la majoria d'edat també comptarà amb una de les cites més emblemàtiques de la fira: la desfilada de moda que aquest any organitzen una desena de comerços. Serà a partir de les 20 h a l'escenari central de la plaça del Mercat. En acabar, es farà el sorteig d'un xec valorat en 600 euros que, el guanyador o guanyadora, podrà gastar en els establiments participants en la fira. Les butlletes per participar-hi les distribuiran els expositors que participen en Firadespí, els dies previs a la fira. Les butlletes es podran entregar a les urnes de de la carpa d'informació fins a les 19 hores. L'afortunat o afortunada haurà d'estar en el moment del sorteig.

Presentació de la nova imatge de ciutat

Aquest any, l'Ajuntament aprofitarà l'estand municipal (que s'ubicarà al costat de la plaça Sant Joan) per mostrar la nova imatge de ciutat. Així que si voleu saber quin serà el nou element gràfic que identificarà Sant Joan Despí no dubteu a apropar-vos-hi. A l'estand també podreu participar en un divertit *photocall* i *videocall*.

18a FIRADESPÍ

FES UN TAST
DEL COMERÇ
LOCAL

El programa de la fira

dissabte 7'octubre, barri de les Planes, de 10 a 21 h

10 h, **inauguració de la 18a. edició de Firadespí 2017**
carrer de Josep Maria Trias de Bes amb Mare de Déu de la Mercè.
A continuació, cercavila per l'eix comercial a càrrec de la Colla de Geganters de Sant Joan Despí.

D'11 a 14 h, **i de 16 a 19 h, jocs infantils gegants**
a càrrec de l'Ajuntament Sant Joan Despí i l'Esplai El Tricicle.
Plaça Sant Joan

D'11 a 21 h, **Tapes del Mercat**
a càrrec del Mercat Municipal de les Planes.
Carrer J. F. Kennedy

D'11 a 14 h, i de 16 a 19 h, **tallers infantils**
espai de ludoteca (infants de 0 a 3 anys aprox.); taller de maquillatge (infants de 3 a 11 anys); taller de xapes (infants de 3 a 11 anys) i taller de construcció d'instrument (infants de 3 a 11 anys). A càrrec de l'Esplai El Tricicle.
Carrers de Joan Maragall i Pi i Sunyer

De 12 a 13 h, **teatre**:
La Bleda, una paradeta particular, a càrrec de La Bleda.
Escenari a la plaça del Mercat

18 h, **batucada**
a càrrec de: Atabalats
Recorregut: Josep Maria Trias de Bes, plaça Sant Joan, Joan Maragall, Josep Maria Pi i Suñer i John F. Kennedy.

18.30 h, **xocolatada infantil**
a càrrec de: Esplai El Tricicle.
Plaça Sant Joan

19.45 h, sorteig d'un lot de productes i serveis a càrrec d'Activa Despí. Comprant als establiments adherits a Activa Despí, rebreu un tiquet de participació que hareu de dipositar a les urnes ubicades a l'estand d'Activa Despí el dia 7, a Firadespí, de 10 a 19 h. El sorteig es farà a les 19.45 h a l'escenari de la Fira. Les persones premiades hauran de ser-hi presents per recollir els premis.
Escenari a la plaça del Mercat

20 h, **desfilada de moda del comerç local**
amb la participació de 10 comerços locals. En acabar la desfilada es farà el sorteig d'un xec de compra de 600 euros que es podrà gastar entre els establiments participants a Firadespí 2017. Les butlletes per participar-hi les distribuiran els expositors que participen a Firadespí 2017, els dies previs a la Fira i s'han d'entregar a les urnes de la carpa d'informació fins a les 19 hores. La persona afortunada haurà d'estar-hi present.
Escenari central de plaça del Mercat

De 10 a 21 h
FIRA DE VINS, CAVES I CERVESA ARTESANA,
amb la participació de nou bodegues i establiments del sector de la cervesa artesana

Firatapa 2017, tapa i beguda a 2,50€
Consulteu al programa els horaris i les tapes de cada establiment. Informeu-vos de com participar un el sorteig per aconseguir 100 euros en consumicions i com escollir la tapa més saborosa i original. El sorteig es farà el 10 d'octubre.

L'Acord Social reflexiona sobre les polítiques d'ocupació i d'acció social

Es continuaran impulsant accions per facilitar l'accés a la feina als col·lectius més vulnerables

En aquesta ocasió l'Acord Social va enfocar la trobada com a espai de reflexió

L'Acord Social es va reunir al juliol per reflexionar sobre el paper de les polítiques d'ocupació i acció social en el context actual. Per incentivar la participació i donar més dinamisme a la trobada, es va comptar amb la participació de dos experts: Andrés Andrés Jara, cap de Promoció Econòmica del Consell Comarcal del Baix Llobregat, i Miguel Àngel Manzano, tècnic de serveis socials de l'àrea d'Acció Social de la Diputació de Barcelona. Aquesta comissió, formada per les forces polítiques amb representació a l'Ajuntament i els agents socials, va posar de relleu com les accions que es fan en aquest àmbit estan donant els seus fruits. La regidora d'Acció Social i Igualtat, Margi Gual, va destacar que la despesa destinada a serveis socials se situa en 1,2 euros per sobre de la mitjana general dels municipis de la demarcació de Barcelona, mentre que el regidor de Promoció Econòmica, Comerç, Consum i Mercats Municipals, Cristian Rastrojo, va assenyalar que es continuaran impulsant accions per resoldre necessitats específiques dels diferents col·lectius, especialment els aturats de llarga durada, les dones i els més grans de 45 anys.

L'atenció al consumidor, una prioritat

L'Oficina Municipal d'Atenció al Consumidor (OMIC) és un servei gratuït que té com a objectiu oferir informació i orientació a consumidors en defensa dels seus drets. L'Ajuntament va traslladar el servei a les dependències de Promoció Econòmica (carrer John F. Kennedy, 8) per tal de millorar l'atenció. Si teniu algun dubte o consulta sobre els vostres drets com a consumidors podeu trucar al 93 480 80 50 o enviar un correu a omic@sjdespi.net per demanar cita. L'OMIC dona servei els dimarts i divendres de 10 a 13.30 hores. També recordem que l'Oficina Local d'Habitatge disposa d'un servei gratuït d'assessorament a les persones afectades per clàusules terra en les seves hipoteques. Per demanar cita cal trucar a l'Oficina Local d'Habitatge, 93 373 07 61.

Es busquen coordinadors per als grups de conversa

Els grups de conversa en anglès, francès i alemany estan a punt de començar. Any rere any aquestes sessions han anat incrementant en nombre d'alumnes. De fet, l'Ajuntament busca persones interessades a fer de coordinadors voluntaris en grups de conversa en anglès. Aquelles persones que tinguin un bon nivell d'anglès i vulguin col·laborar poden enviar un correu a ciutatplurilingue@sjdespi.net o bé trucar al telèfon 93 477 00 51.

Els nous cursos del Club de Feina

Comencem setembre amb l'ull posat en la formació. És el moment de millorar les nostres habilitats, aprendre nous coneixements i de formar-nos per millorar les nostres condicions d'accés al mercat laboral. El Club de Feina de l'Ajuntament, amb el suport de la Diputació de Barcelona, ens dona eines per estar al dia. Apunta't-hi!

Gestió administrativa, eines de Word i Excel professional
Del 16 al 31 d'octubre, de 10 a 14 h (de dilluns a dijous)

Gestió de magatzem
Del 18 al 31 d'octubre, i 6, 7 i 8 de novembre, de 9.30 a 13.30 h

Carnet de carretoner
13 i 14 de novembre, de 14.30 a 20.30 h

Inscripcions i informació, Promodespí, John F. Kennedy, 8, telèfon 93 480 80 50 o al correu desireegt@sjdespi.net

Més de 4.700 infants i joves comencen el nou curs escolar

Aina Tarabini, professora de sociologia de l'educació i especialista en transicions educatives, va 'inaugurar' el curs amb una conferència davant la comunitat educativa

A l'esquerra, els nens i les nenes de l'escola Joan Perich Valls a punt d'entrar a classe el primer dia del curs. Sobre aquestes línies, Aina Tarabini, professora de sociologia de l'educació i especialista en transicions educatives i processos d'èxit, fracàs i abandonament escolar de la Universitat de Barcelona, en un dels moments de la conferència inaugural del curs escolar en la qual van participar també l'alcalde de Sant Joan Despí, Antoni Poveda. Tarabini va parlar davant dels docents dels centres educatius de la ciutat al Teatre Mercè Rodoreda

El curs escolar 2017-2018 ha començat amb normalitat als centres educatius públics i concertats de Sant Joan Despí. Aquest curs s'han matriculat 4.746 infants i joves als cicles educatius d'infantil, primària, secundària obligatòria (ESO), batxillerat i cicles formatius.

Les dades de la matriculació d'aquest curs que tot just acabem d'iniciar són molt similars a les del curs anterior, tot i les petites variacions marcades per l'evolució demogràfica dels darrers anys.

Així, aquest curs 2017-2018 han arribat a les aules d'infantil 822 infants (l'any passat van ser 842), mentre que a la primària els nens i les nenes matriculats han estat de 1.857 (60 menys que el curs passat).

Per contra, la matrícula de l'alumnat de la secundària obligatòria augmenta i passa dels 1.302 joves del curs passat, als 1.499 d'aquest. Això ha fet que l'institut Francesc Ferrer i Guàrdia ampliï en un grup més primer de l'ESO. En el cas dels estudis no obligatoris, l'alumnat matriculat a batxillerat ha estat de 283 mentre que els i les alumnes que s'han decantat per estudiar cicles formatius han estat de 314: 244 de grau mitjà i 70 de grau superior.

Més enllà d'escoles i instituts, el curs també ha començat per a les persones adultes que volen continuar formant-se. Aquest és el cas del Centre de Formació de Persones Adultes Arquitecte Jujol que, segons dades provisionals, ha començat el curs amb més de 640 alumnes. El centre encara manté la matrícula oberta en gairebé la pràctica totalitat de matèries que ofereixen.

Per últim, aquest curs hi ha 401 nens i nenes matriculats a les escoles bressol municipals El Gegant del Pi; Sol Solet; El Timbal, a més de a la llar d'infants La Pomera, gestionada per la Generalitat. L'any passat s'hi van matricular 433. Paral·lelament a l'ensenyament reglat, l'Ajuntament també dona suport a altres programes formatius i d'inserció laboral, com el PFI-PTT, que en el cas de Sant Joan Despí permetrà formar 32 joves.

Per últim, cal destacar que l'Ajuntament ha aprofitat el parèntesi estiuenc per fer intervencions que han millorat les instal·lacions perquè tot estigués a punt a la tornada.

Visita institucional del president de la Generalitat

L'alcalde rep Puigdemont a l'Ajuntament

Carles Puigdemont, president de la Generalitat de Catalunya, va realitzar una visita institucional a l'Ajuntament de Sant Joan Despí el passat 8 de setembre. L'alcalde, Antoni Poveda, va rebre el president –que aquella mateixa tarda participava en un acte a Sant Joan Despí– i li va traslladar les necessitats i inquietuds socials de la ciutat. A la trobada també hi van participar regidors i regidores i membres de l'ANC de Sant Joan Despí.

Posa't al dia i aprèn idiomes

Aquest curs, l'EIM ofereix la possibilitat de matricular-se en set nivells d'anglès, i en primer d'alemany i de francès

Si el gruix de l'alumnat ha començat ja les classes, a l'octubre ho faran les persones que vulguin estudiar a l'Escola d'Idiomes Moderns (EIM) que la Universitat de Barcelona té a la Torre de la Creu. L'escola ofereix set nivells d'anglès, des de l'inicial (A1) fins al C1.2 (l'equivalent a l'Advanced), i el primer nivell de francès i d'alemany. Si bé els horaris per estudiar anglès són més amplis (matí i tarda) en el cas de l'alemany i el francès l'horari serà de tarda. Si hi esteu interessats encara us hi podeu matricular, ja que el curs començarà la segona setmana d'octubre. Per tal de facilitar el pagament, aquest any, com a novetat hi ha la possibilitat de fraccionar el pagament a través d'una entitat bancària. Per tenir més informació sobre les condicions cal que us poseu en contacte amb el centre. A més, us recordem que les persones empadronades a Sant Joan Despí tenen un descompte, i els estudiants que hagin d'acreditar el nivell B2 per acabar el grau poden acollir-se a una beca que atorga la Generalitat i la UB (en el cas dels alumnes matriculats en aquesta universitat), i que cobreix una bona part de l'import del curs.

L'objectiu: promoure l'interés científic i la curiositat per aprendre

Al novembre, torna la Setmana de la Ciència a les escoles i a tota la ciutat

Biologia, ciències de la terra, matemàtiques, química i robòtica, els eixos sobre els quals giraran les propostes d'enguany amb activitats per centres educatius i ciutadania

Del 6 al 12 de novembre, la ciència tornarà a ser la protagonista a Sant Joan Despí. Ho serà a les aules de les escoles, els instituts i, aquest any com a novetat, també a les escoles bressol públiques. Aquesta setmana intensiva d'activitats envers el món del coneixement de la ciència, que va néixer ara fa tres anys amb l'objectiu de despertar l'esperit científic entre l'alumnat i la ciutadania, arriba un any més amb un munt de propostes que encara s'estan acabant de perfilar amb la comunitat educativa de la ciutat, molt implicada en el projecte.

De la biologia a la robòtica

El que sí us podem avançar és que serà un programa farcit d'activitats que giraran al voltant de les diferents branques de la ciència: biologia i ciències de la Terra; matemàtiques; física; química i robòtica. A més de les propostes lligades a l'àmbit educatiu, també n'hi hauran d'obertes a la població amb iniciatives adreçades tant la ciutadania en general com a diferents col·lectius.

Actes, per exemple, com ara descobrir la ciència al través del món de la cuina; xerrades sobre les emocions; sobre el fet científic en l'àmbit de la sanitat; una edició de l'Aula cultural de la gent gran destinada parlar de com la robòtica pot millorar la qualitat de vida; activitats a les biblioteques; experiències i tallers que relacionen ciència i medi ambient, etc. Al novembre, tot Sant Joan Despí serà ciència.

La majoria d'activitats de la Setmana de la Ciència es faran en l'àmbit escolar

Voluntarios preparando los platos para su reparto entre los 1.700 comensales (imagen superior) que acudieron este año a la tradicional cita de la Paella de la Gent Gran con motivo de la Diada Nacional de Catalunya, en el parque de Sant Pancraç

Paella de la *gent gran*, ejemplo de convivencia

1.700 personas mayores llenan el parque de Sant Pancraç para celebrar la Diada

Un año más se han cumplido las expectativas y el parque de Sant Pancraç se llenó para participar en la 33 edición de la Paella de la Gent Gran, un acto de convivencia para celebrar la Diada Nacional de Catalunya. Alrededor de 1.700 personas volvieron a degustar este rico plato tradicional en el que se utilizaron más de 300 quilos de arroz, 65 de pollo, 65 de costilla de cerdo, 80 de calamares o 90 de mejillones, etc. En esta ocasión, la ayuda del centenar de voluntarios que se implican en todas las tareas ha sido indispensable para que todo, un año más, saliera perfectamente.

La matrícula de l'Escola de Música Enric Granados, encara oberta

L'escola, ubicada al Centre Cívic Sant Pancraç, mantindrà oberta la matrícula durant els propers dies per donar més temps a les famílies que encara no s'hagin decidit. L'Escola de Música Enric Granados ofereix ensenyaments musicals a partir dels tres anys fins a persones adultes. Les assignatures que es poden cursar al centre són: sensibilització musical; música i moviment; llenguatge musical; coral; conjunt instrumental; flauta travessera; saxo; trompeta; violí; violoncel; guitarra clàssica; guitarra elèctrica; baix elèctric i piano, a més a més de classes de musicoteràpia per a infants de qualsevol edat. Per a més informació podeu contactar amb l'escola al telèfon 93 477 26 40 , presencialment o bé en el correu electrònic: egranadosdespi@gmail.com.

Places lliures als clubs de lectura de les biblioteques

Els clubs de lectura de les biblioteques Miquel Martí i Pol i Mercè Rodoreda ja ho tenen tot a punt per iniciar un nou curs. Aquest any s'ha format 9 clubs de lectura que, en alguns casos, encara tenen places lliures. Així que si t'agrada llegir i parlar de literatura, un club de lectura és el teu lloc. A més, el ventall d'opcions és ampli ja que hi ha quatre clubs de lectura d'adults; un de francès i un d'anglès; dos juvenils –per a nois i noies de 6è de primària a 4t d'ESO–, i un de teatre en col·laboració amb el Teatre Nacional de Catalunya. Consulta en cada biblioteca els horaris i clubs que realitzen. Segur que t'agrada trobar-te un cop al mes amb altres lectors per parlar de literatura.

Està ubicada a la Casa Rovira, al barri Centre

L'Oficina Jove atén un miler de consultes durant el primer any de funcionament

El nou espai de referència per a la gent jove de la ciutat va obrir portes el 22 de setembre de 2016 i ofereix tallers i assessorament

L'Oficina Jove ha bufat aquest mes l'espelma del primer aniversari. El 22 de setembre de 2016 obria portes aquest nou espai de referència per a la gent jove de la ciutat amb l'objectiu d'esdevenir en un punt de trobada i d'assessorament adreçat a aquest col·lectiu. Ubicada a la Casa Rovira (al carrer Jacint Verdaguer, 27), l'Oficina ha atès en aquest temps més de 900 consultes relacionades amb la participació, el lleure, la formació, la garantia juvenil, habitatg, beques, etc. D'aquest miler de consultes, 141 s'han fet a través de les tres assessories amb què hi compta l'espai: assessories de mobilitat internacional, de salut i juridicolaboral. Les assessories (per accedir a aquest servei cal fer inscripció prèvia) ofereixen informació personalitzada sobre temes que preocupen el jovent, com l'accés al mercat laboral, la formació, la salut afectiva o l'interès per participar en programes europeus.

L'Oficina Jove ofereix espais de consulta d'Internet, assessories de mobilitat, salut i juricolaboral i tallers. A la fotografia de l'esquerra, imatge d'un taller de còctels sense alcohol

Gent jove inquieta

A més d'aquestes assessories, l'Oficina Jove ha atès 436 consultes relacionades amb temàtiques molt variades (habitatge, beques, etc.) i 92 persones han participat en els tallers que s'organitzen cada mes. Del balanç de dades d'aquest primer any destaca l'edat dels usuaris i usuàries. La majoria, més de la meitat, tenen entre 16 i 20 anys, seguits dels que tenen entre 21 i 29 anys. A més de gent jove, destaquen els 150 pares i mares que han anat a l'Oficina per per demanar informació.

Més serveis: espai per estudiar

Entre les novetats del nou curs que enceta ara, l'Oficina obre la possibilitat a utilitzar una de les sales com a aula d'estudi. Des del 13 de setembre, els joves poden reservar la sala per estudiar, o les entitats i col·lectius la poden fer servir per reunions. Una resposta a la demanda d'espais d'aquest tipus. Per fer ús de l'espai cal trucar.

OFICINA JOVE

Casa Rovira
Carrer Jacint Verdaguer, 27
93 477 17 62
oficinajove@sjdespi.net
De dilluns a divendres de 16.30 a 20.30 h, i dilluns de 12 a 14 h
www.facebook.com/Oficina-Jove-SJD
twitter.com/JoveSjd

Tallers, exposicions, xerrades per conscienciar-nos

Una tardor dedicada als Drets Humans

Les activistes Diana Avella i Aliya Harir participen en xerrades i tallers en el marc del programa Ciutats Defensores dels Drets Humans

Un any més Sant Joan Despí se suma al programa Ciutats Defensores dels Drets Humans que, juntament amb 14 ciutats més d'arreu de Catalunya, ens dona l'oportunitat de conèixer més la feina que desenvolupen destacats defensors dels drets humans en els seus països. En aquesta ocasió ens visitaran l'artista colombiana Diana Avella i la coordinadora d'una de les organitzacions pakistaneses que treballen per l'acostament amb l'Índia, Aliya Harir, que participaran en xerrades i tallers a la ciutadania, però sobretot a la gent més jove. Així, Avella farà una xerrada adreçada a joves estudiants de l'ESO que preveu omplir el teatre Mercè Rodoreda en dues sessions. L'any passat al voltant de 700 nois i noies van participar en les xerrades que, prèviament i posteriorment, es treballen als centres educatius. L'endemà es farà un taller i un concert col·loqui al Casal de Joves El Bulevard obert a tothom.

Les activitats vinculades al programa de Ciutats Defensores es clourà amb una xerrada amb l'Aliya Harir, el 4 d'octubre, sobre les dones i els joves i la construcció de la pau entre l'Índia i Pakistan.

Drets de l'Infant

D'altra banda, aquesta tardor els escolars tornaran a treballar al voltant dels Drets de l'Infant amb una creació artística que exposaran a les biblioteques i amb una festa per commemorar aquests drets el 18 de novembre a la plaça del Mercat. Activitats que demostren el compromís de Sant Joan Despí amb els Drets Humans.

Propostes educatives i de conscienciació

Dijous 28 de setembre, 10 h, Diana Avella xerra amb els estudiants al Teatre Mercè Rodoreda, i divendres 29, a les 18.30 h, farà un taller, concert i col·loqui al Casal de Joves El Bulevard

Artista colombiana que treballa amb el hip hop des d'organitzacions de base per a la defensa dels drets de les dones, joves i per la no militarització de la vida. Forma part de la Xarxa Llatinoamericana i del Carib UNETE en contra de la violència cap a les dones.

Dimecres 4 d'octubre, 19 h, xerrada Dones i joves en la construcció de pau entre l'Índia i Pakistan, a càrrec d'Aliya Harir, Sala Aloma (CC Mercè Rodoreda)

Jove coordinadora de la branca pakistanesa de l'organització Aaghaz-e-Dosti (Començament de l'amistat), una iniciativa de construcció de pau entre l'Índia i Pakistan. Ha participat en projectes basats en la diplomàcia ciutadana per facilitar l'enteniment entre aquests dos països.

Del 28 de setembre al 15 d'octubre, exposició Paraules descalces. Dones fent pau, davant del CC Mercè Rodoreda

Retrats de 13 dones compromeses amb la pau i el respecte dels drets humans a Israel i Palestina, del fotògraf Dani Lagartofernández amb l'Institut Català Internacional per la Pau. La mostra vol recordar les iniciatives de les dones arreu del món per aconseguir la pau.

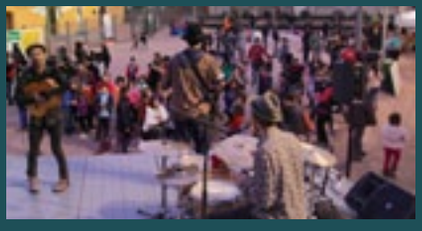

Dissabte, 18 de novembre, 17 h, plaça del Mercat, Festa dels Drets de l'Infant

Amb motiu de la commemoració del Dia Internacional dels Drets de l'Infant. Hi haurà animació infantil, tallers, exposicions i xocolatada.

Exposició els Drets de l'Infant (del 13 al 30 de novembre, a la biblioteca Miquel Martí i Pol, i de l'1 al 15 de desembre, a la biblioteca Mercè Rodoreda)

Les escoles faran una creació artística i reivindicativa que es podrà veure a les dues biblioteques.

Del 6 d'octubre al 7 de gener, al Centre Jujol-Can Negre

Una exposició ens retorna al Sant Joan Despí medieval

La mostra, que es complementarà amb tallers i conferències, recrea com era la ciutat entre els segles X i XV • S'inaugura el 6 d'octubre, a les 19.30 h

Sant Joan Despí a l'Edat Mitjana. *En les fotografies superiors, algunes de les peces que podreu visitar en la mostra. En la fotografia gran, recreació d'un claustre romànic, i en les petites, un capitell, una eina del camp, una clau de volta amb la Verge Maria i el nen, i una terrissa*

Si fa tres anys el Centre Jujol-Can Negre acollia una mostra sobre el passat romà de Sant Joan Despí, ara és el moment de mostrar com érem a l'època medieval. L'exposició *Sant Joan Despí medieval* (del 6 d'octubre al 7 de gener) mostra com era la nostra població entre els segles X i XV, des de la fundació de la parròquia de Sant Joan Baptista sobre una antiga vil·la romana fins a la crisi del sistema feudal.

Per ficar-nos en aquesta època, les dues sales del centre recrearan dos espais molt identificatius: un claustre romànic i una masia. Ja en plena època medieval recorrerem aquests espais que, a través de plafons i peces cedides per diferents museus i entitats (l'església de Sant Joan Baptista, el Museu Nacional d'Art de Catalunya –MNAC– o el de Sant Boi) ens endinsaran en el Sant Joan Despí de fa més de sis segles. Només entrar dos trobadors, en Bufanalla i la Dolça, ens convidaran a entrar i descobrir la mostra, organitzada per l'Ajuntament.

'Sancti Iohanis ipso Pinus'

Les peces recopilades, amb el suport de plafons explicatius, situaran Sant Joan Despí en el context històric, social, religiós i cultural de l'Edat Mitjana. És en aquesta època, a principis del segle XI, quan es troba el primer document que recull la transformació cap al nom actual de la ciutat que té el seu origen en la construcció de l'església de Sant Joan. No serà, però, fins al 1060 quan apareix per primera vegada el terme "pi" associat a Sant Joan en un document que parla de "la parròquia de Sancti Iohanis ipso Pinus".

Entre les troballes arqueològiques que ens ajudaran a situar-nos sobre com vivíem es troben restes de capitells i claus de volta cedides per l'església de Sant Joan Baptista; monedes del comtat de Barcelona del MNAC; eines del camp prestades per un veí de Sant Joan Despí, Joan Bonich; terrisses que pertanyen al Museu de Sant Boi i, fins i tot, un mapa i cartes de l'Arxiu Catedralici.

Fira medieval, al novembre

Per complementar la mostra i fer més entenedor el marc històric es farà una caminada per les masies (5 de novembre); les conferències *La moneda de Sant Joan Despí dels segles X al XV* (15 de novembre) i *El riu Llobregat en època medieval* (13 de desembre) o una fira medieval (3, 4 i 5 de novembre).

TestresDespí inclou cinema català

El cine obre la temporada d'espectacles

Després de la projecció d'*Incerta Glòria*, a l'octubre s'ha programat *Estiu 1993*. Els divertits Yllana, un espectacular show d'il.lusionisme, la ironia dels monòlegs de Toni Cruz i un espectacle per als petits de la casa completen l'oferta del mes

'Incerta Glòria', film que ha obert el cicle de cinema, el 21 de setembre

Les projeccions de cinema en gran pantalla han tornat a Sant Joan Despí. El cicle d'espectacles que organitza l'Ajuntament incorpora aquesta temporada projeccions cinematogràfiques al Teatre Mercè Rodoreda (que compta amb una pantalla de dimensions com les de les grans sales) gràcies al Cicle Gaudí, un circuit estable de cinema català. Un èxit del cine fet aquí, *Incerta Glòria,* d'Agustí Villaronga, ha estat l'encarregat d'obrir les sessions el 21 de setembre. A l'octubre, la pel·lícula serà *Estiu 1993*, premi del jurat al darrer Festival de Berlín i Biznaga de Oro al festival de cinema de Málaga.

La resta de la programació de TeatresDespí per a aquest mes d'octubre inclou l'actuació de la companyia Yllana, autèntics reis del teatre gestual, que presenten l'obra *Chief*, una mirada molt divertida sobre el món de la gastronomia; l'obra de teatre infantil de titelles *En Jan Totlifan*; el monòleg de Toni Cruz, amb el seu humor ple de surrealisme i realitat; i l'espectacle *Lucis et Umbrae*, un autèntic festival d'ombres i llums, que està precedit d'un gran èxit i reconeixement.

Entrades a la venda 'on line' a
teatresdespi.cat
consulteu informació i abonaments

Teatre

CHEFS, d'Yllana
Teatre Mercè Rodoreda
Divendres, 6 d'octubre de 2017 • 22 hores

Teatre familiar

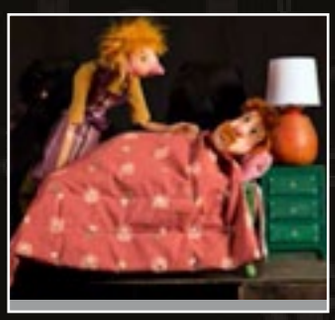

EN JAN TOTLIFAN,
titelles
Teatre Mercè Rodoreda
Diumenge, 8 d'octubre de 2017 • 12 hores

Cinema

ESTIU 1993
Teatre Mercè Rodoreda
Dijous, 19 d'octubre de 2017 • 20 hores

Buleclub de la comèdia

MONÒLEG DE TONI CRUZ
Sala El Bulevard
Divendres, 20 d'octubre de 2017
22 hores

Espectacles

LUCIS ET UMBRAE, il·lusionisme
Teatre Mercè Rodoreda
Diumenge, 29 d'octubre de 2017 • 19 hores

21 i 22 d'octubre, itinerari arquitectònic per la ciutat

48H OPEN HOUSE BARCELONA

Torna l'Open House, una oportunitat per descobrir el patrimoni

Aquest any s'inclou un nou itinerari per l'antic Canal de la Infanta, actual passeig del Canal, que esdevindrà un recorregut senyalitzat permanent a la ciutat

Per tercer any consecutiu, Sant Joan Despí s'afegeix, els dies 21 i 22 d'octubre, al *48H Open House Barcelona*, una cita anual amb l'arquitectura i el patrimoni que obre les portes d'espais que normalment no es poden visitar perquè la ciutadania els pugui conèixer. Les obres de l'arquitecte Josep Maria Jujol tornen a tenir un paper rellevant en les propostes que es poden visitar a Sant Joan Despí, tant amb les visites obertes com les programades dins de l'Itinerari Jujol.

Una de les novetats serà la inclusió d'un nou itinerari, el del Canal de la Infanta (actual passeig del Canal) que sortirà des del Centre Cívic Sant Pancraç fins a la fàbrica de cartró i a través de diferents parades en punts estratègics, posarà de manifest el que va significar aquest antic canal que transportava aigua fins Barcelona a través de diferents sistemes. Al llarg de l'itinerari l'Ajuntament instal·larà uns tòtems permanents amb informació perquè en qualsevol moment puguem fer aquest itinerari tot coneixent la història del canal.

Com en edicions anteriors, l'accés als equipaments serà lliure (consulteu horaris al quadre de sota), però en el cas dels itineraris Jujol i Canal de la Infanta cal fer inscripció al correu openhouse@sjdespi.net.

Vol ser voluntari?

Els voluntaris tornaran a ser clau perquè tot surti bé. Per participar-hi no cal tenir coneixements previs, sinó molta curiositat per descobrir i fer descobrir als visitants les arquitectures que poden visitar. Si hi vols participar només cal que entris al web www.48hopenhousebarcelona.org.

Què podem visitar?

Can Negre, dissabte, de 17 a 20 h, i diumenge, de 10 a 14 h i de 17 a 20 h

Torre de la Creu, dissabte, de 17 a 20 h, i diumenge, de 10 a 14 i de 17 a 20 h

Casa Rovira, dissabte, de 17 a 20 h, i diumenge, de 10 a 14 i de 17 a 20 h

Can Po Cardona, dissabte, de 17 a 20 h, i diumenge, de 10 a 14 h

Ermita del Bon Viatge, dissabte, de 17 a 20 h, i diumenge, de 10 a 14 i de 17 a 20 h

Can Maluquer, dissabte, de 17 a 19.30 h, i diumenge, de 10 a 13.30 h i de 17 a 19.30 h

Ciutat Esportiva Joan Gamper, dissabte de 16.30 a 18.30 h, i diumenge d'11 a 13 h i de 16.30 a 18.30 h

Restaurant Follia, dissabte de 18 a 20 h i diumenge de 10 a 13 h

Torre Jujol, diumenge de 10 a 15 h

Horaris

Itinerari Jujol*
(Can Negre, Torre de la Creu, façanes de Casa Rovira, Casa Serra-Xaus, i interior de l'església Sant Joan Baptista)
dissabte a les 12 i les 16 h i diumenge a les 10 i les 12 h

Itinerari Canal de la Infanta*
Dissabte, a les 10 h

Visita lliure, consulteu horaris

**Per participar en els itineraris cal enviar un correu a openhouse@sjdespi.net*

Residencial Sant Joan, de festa de barri. *Residencial Sant Joan tanca al setembre les festes dels barris de la ciutat. Tot i que la majoria d'activitats es van centrar al cap de setmana del 16 i 17 de setembre, durant els dies previs es van fer diferents tornejos amb una àmplia participació. A les imatges, el ball amb orquestra que es va fer després del sopar de veïns i veïnes. A la dreta, la festa de l'escuma, una de les nombroses activitats infantils que s'han fet aquestes dies.*

Festa 18 anys. *Una festa per commemorar l'arribada a la majoria d'edat. Els joves que aquest any han fet els 18 anys van estar convidats a participar en la Festa 18 que es va fer al juliol a les piscines recreatives Fontsanta. Allà van participar en tallers, diferents actuacions... i, no cal dir-ho, del bany a les piscines. Durant la nit es van fer sortejos de diferents obsequis, entre els quals, una bicicleta.*

Els infants fan la verema a les vinyes del parc de la Fontsanta. *150 nens i nenes dels casals dels esplais El Nus i El Tricicle han participat en la recollida d'una part del raïm de les vinyes del parc de la Fontsanta. Després, l'han trepitjat i premsat fins extreure el most que es convertirà en vinagre. Amb la verema, els petits i petites tanquen el cicle de cultiu d'aquestes vinyes que s'han convertit en un espai educatiu ja que són els escolars els que s'encarreguen de cuidar-lo.*

L'AGENDA
la ciutat, al dia

sjdespi.cat/agenda

Ajuntament Sant Joan Despí

@AjSJDespi

#ajuntamentsantjoandespi

Aquest any, el passeig del Canal és l'escenari escollit per celebrar una nova edició de la Diada d'Entitats, que normalment se celebrava a la rambla de Josep Maria Jujol. Seran dos dies per conèixer la intensa feina que fan les entitats a Sant Joan Despí. D'una banda, trobarem les carpes on les entitats ensenyen el que fan; activitats i tallers i actuacions a l'escenari central de la plaça de la Sardana. També hi haurà espais d'exposicions i exhibicions variades.

Dissabte 21 es farà una cercavila, una mostra de balls, dansa i música a càrrec d'entitats de la ciutat –escenari de la plaça de la Sardana–, i una nit de *chill out* a càrrec de Men In Swing Jazz. Tant dissabte com diumenge es faran tallers de puzzles; educatius i inclusius; d'estimulació cognitiva amb noves tecnologies; jocs de taula; dibuix i pintura; futbol de botons...

Si dissabte acabaven la nit amb música, **diumenge 22**, a partir de les 10 h, la Diada tornarà a aixecar la persiana per continuar amb les activitats. Una cercavila d'entitats de la ciutat donarà el tret de sortida a una intensa jornada d'activitats que durarà tot el dia.

Aquest any, la Diada d'Entitats comptarà amb un espai gastronòmic amb *foodtrucks* –nom en anglès de les caravanes o furgonetes de venda de menjar al carrer–que hi seran fins a la mitjanit perquè ningú es quedi amb gana. Esteu atents als canals d'informació municipals a través dels quals us anirem informant de totes les activitats de la Diada d'Entitats de 2017.

EXPOSICIONS

fins al 15 d'octubre

EXPOSICIÓ 'Paraules descalces, dones fent pau',

Davant el Centre Cultural Mercè Rodoreda

del 6 d'octubre al 7 de gener

EXPOSICIÓ 'Sant Joan Despí medieval' (inauguració,19.30 h)

Centre Jujol-Can Negre

2 dilluns

16.30 hores
ASSESSORIA JURÍDICA/LABORAL
Oficina Jove (Casa Rovira)
resol tots els teus dubtes. Activitat gratuïta, cal demanar cita prèvia a l'Oficina Jove

3 dimarts

9.15 hores
PASSEJADA DE LA GENT GRAN
Àrea de Serveis a la Persona
recorregut a peu per la ciutat

16.30 hores
ASSESSORIA DE SALUT
Oficina Jove (Casa Rovira)
resol tots els teus dubtes. Activitat gratuïta, cal demanar cita prèvia a l'Oficina Jove

4 dimecres

19 hores
TALLER DE WRAPS
Casal de Joves El Bulevard
Una queixalada ràpida i saborosa amb farcits variats. Cal inscripció prèvia.Preu: 5€

19 hores
XERRADA: Construcció de la pau entre l'Índia i Pakistan
Sala Aloma (CC Mercè Rodoreda)
Amb la jove activista Aliya Harir.

5 dijous

18 hores
DIJOUS DE CONTE: EL LLOP I LES SET CABRETES
Biblioteca Miquel Martí i Pol
a càrrec de Mitja i Mitjoneta. Edat recomanada, infants a partir de 3 anys

19 hores
PRESENTACIÓ LLIBRE
Biblioteca Mercè Rodoreda
l'escriptora santjoanenca Ana Pérez Márquez presentarà el llibre *Perpleja. La historia de lo que pasó cuando ya todo había pasado*

6 divendres

19 hores
TALLER DE CUINA PAKISTANESA
Casal de Joves El Bulevard
Farem pollastres tandoori i arròs basmati. Cal inscripció prèvia. Preu: 5 euros

19.30 hores
TESTING NOCTURN DE TARDOR
Àrea de lleure del riu
Vine i participa en el testing fotogràfic de biodiverstitat, una activitat naturalística consistent a fotografiar el màxim d'espècies per després pujar-les al projecte Biodiversidad virtual i poder elaborar el catàleg de biodiversitat de Sant Joan Despí. Més informació mediambient@sjdespi.net. El biotesting serà nocturn, cal portar càmera i llanterna

22 hores
TEATRE: 'CHEFS'
Teatre Mercè Rodoreda
una mirada divertida sobre el fascinant món de la gastronomia. La història se centra en un xef de gran prestigi que ha perdut la inspiració i que ha de confiar en un absurd equip de cuiners per crear una recepta espectacular i nova i així mantenir les estrelles del seu restaurant. De Producciones Yllana
venda d'entrades: www.teatresdespi.cat

7 dissabte

De 10 a 21 hores
18a FIRADESPÍ
Barri de les Planes
els principals carrers comercials i places adjacents del barri es convertiran en el gran aparador comercial i de restauració de la ciutat. Activitats infantils, desfilada de moda, teatre, etc. Consulta tota la programació a les pàgines 12 i 13 d'aquest Butlletí

11 hores
TALLER DE CUINA: CUINEM TÀRTARS I CEVICHES
Espai Foodieslab (Mercat del Centre)
cal inscripció al Centre Jujol-Can Negre. Preu: 12 euros

8 diumenge

9 hores
CAMINADA PER L'ALZHEIMER
Sortida des de la plaça de l'Ermita
l'Associació de Familiars de Malalts d'Alzheimer organitza aquest recorregut per la ciutat

11 hores
ITINERARI MODERNISTA JUJOL
Sortida des del Centre Jujol-Can Negre
visita guiada per les obres de Josep Maria Jujol. Cal inscripció a cannegre@sjdespi.net

11.25 hores
BAIXCICLETADA
Sortida des de la rambla Josep Maria Jujol
recorregut d'uns 17,5 km per 7 municipis per celebrar la Setmana de la Mobilitat Sostenible i Segura. És obligatori l'ús del casc i el bidó d'aigua. Inici, al parc de la Marquesa de l'Hospitalet de Llobregat, i punt de trobada a Sant Joan Despí, a les 11.25 h a la rambla Josep M. Jujol. Inscripcions: mitja hora abans. A l'arribada al parc de Torreblanca hi haurà: sorteig de bicicletes i altres obsequis, espai Bicibox amb bicicletes elèctriques, activitats i espai de joc de la Jugatecambiental del parc de Torreblanca. Segueix #labaixcicletada al Facebook, al Twitter i a l'Instagram

11.30 hores
JUGATEQUES AMBIENTALS
Parcs de la Fontsanta i de Torreblanca
espai pedagògic mediambiental. Aquest dia es faran els tallers "Fem menjadores per als ocells del parc" (Fontsanta) i "La vegetació singular del parc" (Torreblanca)

12 hores
TEATRE FAMILIAR: EN JAN TOTLIFAN
Teatre Mercè Rodoreda
a càrrec de la cia. l'Estaquirot. Recomanat per a infants a partir dels 2 anys
venda d'entrades: www.teatresdespi.cat

9 dilluns

16.30 hores
ASSESSORIA JURÍDICA/LABORAL
Oficina Jove (Casa Rovira)
resol tots els teus dubtes. Activitat gratuïta, cal demanar cita prèvia a l'Oficina Jove

18 hores
TALLER ART JOURNAL
Casal de Joves El Bulevard
un diari artístic en *scrap* per expressar amb paraules i materials els teus sentiments. Activitat gratuïta. Cal inscripció prèvia

10 dimarts

9.15 hores
PASSEJADA DE LA GENT GRAN
Àrea de Serveis a la Persona
recorregut a peu pel Baix Llobregat

16.30 hores
ASSESSORIA DE SALUT
Oficina Jove (Casa Rovira)
resol tots els teus dubtes. Activitat gratuïta, cal demanar cita prèvia a l'Oficina Jove

18 hores
TALLER POSA'T LES PILES
Sala Camèlies (Biblioteca Mercè Rodoreda)
taller per construir piles orgàniques. Adreçat a infants de 7 a 12 anys. Cal inscripció prèvia

11 dimecres

16.30 hores
ASSESSORIA MOBILITAT INTERNACIONAL
Oficina Jove (Casa Rovira)
resol tots els teus dubtes. Activitat gratuïta, cal demanar cita prèvia a l'Oficina Jove

17 hores
XERRADA: 'CASTRATI, MUTILAR EN NOMBRE DEL ARTE'
Àrea de Serveis a la Persona
en el marc de l'Aula Cultural de la Gent Gran, el professor de filosofia i història de l'art, Jaume Torres, farà una aproximació a la figura dels *castrati*

15 diumenge

8.30hores
ANELLAMENT D'OCELLS
Lloc de trobada: plaça del Sol Solet
sessió d'anellament al riu a càrrec del Centre Mediambiental L'Arrel. Cal inscripció a mediambient@sjdespi.net

11.30 hores
JUGATEQUES AMBIENTALS
Parcs de la Fontsanta i de Torreblanca
espai pedagògic mediambiental. Aquest dia es faran els tallers "Agafem el cabàs"(Fontsanta) i "Els colors de la tardor: dibuixem el parc" (Torreblanca)

16 dilluns

16.30 hores
ASSESSORIA JURÍDICA/LABORAL
Oficina Jove (Casa Rovira)
resol tots els teus dubtes. Activitat gratuïta, cal demanar cita prèvia a l'Oficina Jove

17.30 hores
ESCACS A LA BIBLIOTECA
Sala Camèlies (Biblioteca Mercè Rodoreda)

17 dimarts

9.15 hores
PASSEJADA DE LA GENT GRAN
Àrea de Serveis a la Persona
recorregut a peu per la ciutat

16.30 hores
ASSESSORIA DE SALUT
Oficina Jove (Casa Rovira)
resol tots els teus dubtes. Activitat gratuïta, cal demanar cita prèvia a l'Oficina Jove

18 hores
DIMARTS DE CONTE: BORRISSOL I EL MÓN DELS COLORS
Biblioteca Mercè Rodoreda
a càrrec de la companyia Alquímia Musical. Edat recomanada: infants de 0 a 8 anys.Cal recollir invitació la mateixa tarda

18 dimecres

De 16 a 21.30 hores
DONACIÓ DE SANG
Davant del poliesportiu Salvador Gimeno

17 hores
XERRADA: ELS VINCLES INTERGENERACIONALS, AVIS I NETS
Àrea de Serveis a la Persona
en el marc de l'Aula Cultural de la Gent Gran, la mestra i psicopedagoga Míriam Ruiz ens parlarà sobre l'aprenentatge conjunt dels vincles intergeneracionals

19 hores
TALLER AMIGURUMI DE JACK SKELETON
Casal de Joves El Bulevard
el taller es farà aquest dia i el 25 d'octubre. Cal inscripció prèvia, preu 10 euros

19 dijous

20 hores
CINEMA EN CATALÀ: 'ESTIU DE 1993'
Teatre Mercè Rodoreda
en el marc del Cicle Gaudí de cinema en català. Preu: 4,50 euros

venda d'entrades: www.teatresdespi.cat

20 divendres

18 hores
TALLER DE CUINA: RENOVEM LES RECEPTES DE TARDOR
Espai Foodieslab (Mercat del Centre)
cal inscripció al Centre Jujol-Can Negre. Preu: 12 euros

19 hores
CAMINADA A MONTSERRAT
Sortida, església del Carme
cal inscripció prèvia a l'església els dimecres, de 19 a 20.30 h; els divendres, de 19.30 a 20.30h i els dissabtes de 18 a 20.30 h També es pot trucar al telèfon 652963756. Organitza la Comissió Caminada Sant Joan Despí-Montserrat

22 hores
MONÒLEGS AMB TONI CRUZ
Casal de Joves El Bulevard
exmonologuista de Paramount Comedy, Las Noches del Club de la Comedia i Ex-Tremeño de corazón. Preu: 3 euros

venda d'entrades: www.teatresdespi.cat

21 dissabte

Matí i tarda
48H OPEN HOUSE BCN
Diferents espais de la ciutat
torna aquest festival d'arquitectura que ens permetrà visitar diferents edificis de la ciutat. Més informació a la pàgina 23 d'aquest Butlletí

11 hores
TALLER DE CUINA: A TOT VAPOR
Espai Foodieslab (Mercat del Centre)
cuina amb robot TMX. Cal inscripció al Centre Jujol-Can Negre.

11.30 i 12.15 hores
CONTE EN ANGLÈS
Sala Camèlies (Biblioteca Mercè Rodoreda)
a càrrec de Kids&Us. Recomanat per a infants d'1 a 12 anys. Cal recollir invitació del 16 al 20 d'octubre.

A partir de les 17 h
XIII DIADA D'ENTITATS
Passeig del Canal
durant tot el cap de setmana les associacions mostraran la seva feina. Activitats, concursos, etc.

22 diumenge

Matí i tarda
48H OPEN HOUSE BCN
Diferents espais de la ciutat
torna aquest festival d'arquitectura que ens permetrà visitar diferents edificis de la ciutat. Més informació a la pàgina 23 d'aquest Butlletí

De 9.30 a 14.30 hores
DONACIÓ DE SANG
Av. de Barcelona/Passeig del Canal

A partir de les 10 h
XIII DIADA D'ENTITATS
Passeig del Canal
durant tot el cap de setmana les associacions mostraran la seva feina. Activitats, concursos, etc.

11.30 hores
JUGATEQUES AMBIENTALS
Parcs de la Fontsanta i de Torreblanca
espai pedagògic mediambiental. Aquest dia es faran els tallers "Testing de biodiversitat" (Fontsanta) i "Anellament científic d'ocells" (Torreblanca)

23 dilluns

16.30 hores
ASSESSORIA JURÍDICA/LABORAL
Oficina Jove (Casa Rovira)
resol tots els teus dubtes. Activitat gratuïta, cal demanar cita prèvia a l'Oficina Jove

19 hores
TALLER DE MAQUILLATGE DE HALLOWEEN
Casal de Joves El Bulevard
gratuït. Per a joves de 12 a 17 anys. Cal inscripció prèvia

24 dimarts

9.15 hores
PASSEJADA DE LA GENT GRAN
Àrea de Serveis a la Persona
recorregut a peu pel Baix Llobregat

17.30 hores
XERRADA SOBRE EL CÀNCER DE MAMA
Sala Camèlies (CC Mercè Rodoreda)
Progressos en la prevenció i curació del càncer de mama a càrrec de Miquel Àngel Pujana, director de PROCURE (programa contra la ressistència terapèutica del càncer). A càrrec de l'Associació DACMA

18 hores
TALLER: COM AJUDAR EL MEU FILL ADOLESCENT?
Oficina Jove (Casa Rovira)

18 hores
TALLER: TESTOS DE COLOR
Biblioteca Miquel Martí i Pol
taller de dues sessions (24 i 25). A la primera es fabricaran els testos amb fang i a la segona es pintaran i decoraran. Cal inscripció prèvia. Recomanat per a infants a partir dels 5 anys

Records d'estiu

Un any més, han estat molts els veïns i veïnes que han volgut compartir amb els lectors del Butlletí les seves vacances a través de la campanya *Sant Joan Despí, una finestra oberta al món,* que organitzem de manera conjunta amb l'associació fotogràfica La Finestra. Les vostres fotos també s'han compartit al Facebook de l'Ajuntament, i a la pàgina web sjdespi.cat (Despinformació-galeria d'imatges). Aquí reproduïm una selecció de les fotografies rebudes.

Berlín (Alemanya),
José Pinell i Rosa García

Sardenya (Itàlia),
Família García-Langa

Nova York, (Estats Units)
Gema Bernal i família

Via Verda a la Terra Alta (Lleida),
Famílies Piqué Garde, Chanivet Jacas, Benavente Lozano i Jacas Gimeno

Tossa de Mar (Girona),
Raúl

Congost de Mont-rebei (Lleida),
José Rodríguez Santos, Natalia Muñoz, Aleix i Marc

Alcázar de San Juan (Ciudad Real),
Laura Viciano i Francisco Camacho

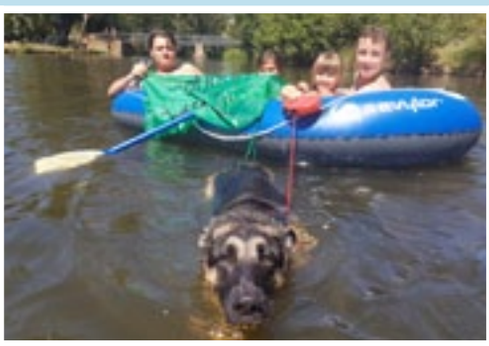

Riu Águeda, Ciudad Rodrigo (Salamanca),
Iker, Aina, Max, Àlex i Pol

Pic Salvaguardia, (Posets Maladeta, Osca),
Esther i Nando

Tossa de Mar (Girona),
Dolors Viñas Ramón

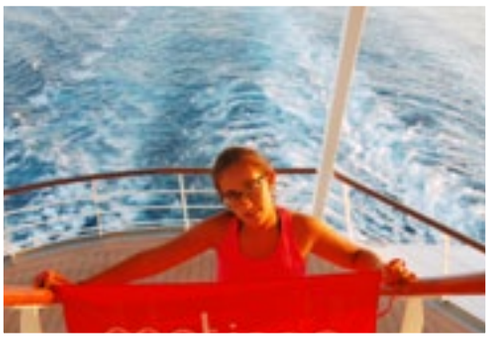

Mar Adriàtic,
Marta Carrabina

Venècia (Itàlia),
Lluís Carrabina

Pamplona (Navarra),
Famílies Camacho, Cabello i Florenza

Comillas (Cantàbria),
Merche Fernández

Orlando (Estats Units),
Família López-Gómez

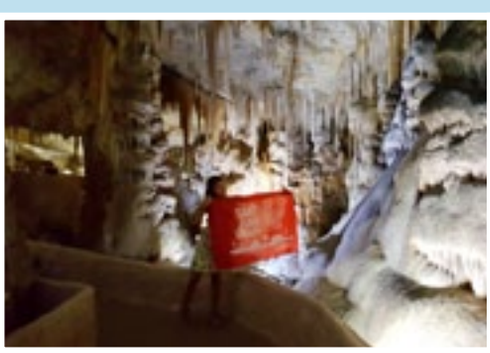

Coves de Campanet (Mallorca),
Família Chavinet Jacas

Preikestolen (Noruega),
Elisa Torres Valero

Llac Baikal (Rússia),
Daniel Meca i Albesa

La Vall Fosca (Lleida),
Neus Iserte Medrano

Cascais (Portugal),
Família González

Arc romà de Cáparra (Càceres),
Professors de l'institut Jaume Salvador i Pedrol

Penya-segat de Zumaia (Guipúscoa),
Rosa Mari, Manolo, Joana i José A.

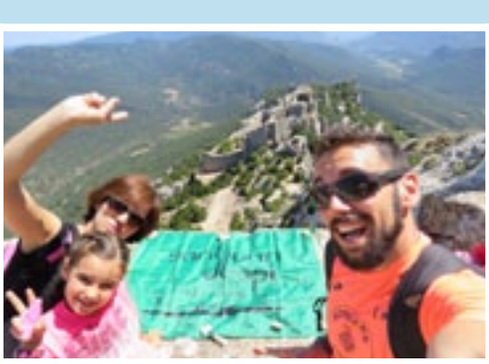

Chateu de Peyrepertuse (França),
Família Rodríguez Madrid

L'Acròpilis, Atenes (Grècia),
Famílies Colomé Navarro i Salazar Navarro

Himàlia (vessant de l'Índia),
Mercè Solé i José del Campo

Cala de Mónsul (Almeria),
Família Moya Oubel

Castell de Montearagón (Osca),
Laura Bosque

Frankfurt (Alemanya),
Paquita Marsà

Cala Sa Tuna, Begur (Girona),
Família Martos Gómez

Església de Sant Climent de Taüll (Vall de Boí-Lleida),
Cristina i Òscar

Coves de Zugarramurdi (Navarra),
Família Vergés

Braña de Zaramedo, (Lleó)
Família Bueno Blanco

Mont Saint-Michel (França),
Ascensión García Gómez

Nüremberg (Alemanya),
Família Torres Cabades

Bogajo (Salamanca),
Laura Román Sorribes

Tresjuncos (Conca),
Família Cabello de Alba Aguilera

Rockport School (Irlanda),
Anna Grau i Laura Bueno

Port de la Bonaigua (Lleida),
Laia, Noelia i Xavier

Tobarra (Albacete),
Hugo Martínez Sánchez

Cataratas del Niàgara (Canadà),
Antonio Enrique Cano Torres

Tenerife,
Deborah Rouras

Far de Punta Sardina, Galdar (Gran Canaria),
Pau Peláez i Mar Segoviano

L'Havana (Cuba),
Família Naranjo Wilson

Cabo de Gata (Almeria),
Eva i Quim

La Pineda, Salout (Tarragona),
Jenny, Aida, Raquel i Meri

Praga (República Txeca),
Víctor i Sílvia

Llacs de la Pera, la Cerdanya, (Lleida),
Pau i Sonia

Cortina d'Ampezzo (Itàlia),
Famílies Vernet i González

Plage de Grand Hotel, Tetouan (Marroc),
Zaïd, Mehdi, Yazid i Hamza

Campanario (Badajoz),
Miguel, Mari i Sergio

Cambrils (Tarragona),
Famílies Redondo-Guirao i García-Marfil

Aguilar de la Frontera (Còrdova),
Miguel Caecedo, Antonio Hierro i Antonio Gámez

Santoña (Cantàbria),
Eulogio, Rosi, Puri, Manolo, Lola i Francisco

París (França),
Cristina Busquets i Fermina Sánchez

Lietor (Albacete),
Ona, Jon i José Francisco Espejo i Hugo Martínez

Los Santos, (Terol)
Mari Luz i Josep

Cuevas El Soplao (Cantàbria),
Lucía García Navarro

Lago Chao, Riolago de Babia (Lleó),
Ana Isabel Blanco

Castell de Miravet (Tarragona),
Famílies Alcon, Martos i Rodríguez

Coliseu de Roma, (Itàlia),
Anna i Marta

Campocámara, (Granada),
Carlos Ayguade

Garganta de Escuaín, parc d'Ordesa (Osca)
Zeus Fernández Ramírez

Praga (República Txeca),
Javi, Àlex, Eric i Sergio

Via Verda Terra Alta (Lleida),
Famílies Rodríguez-Muñoz, Martos-Gómez i Alcón Parejo

Castell de Castelnaud (França),
Famílies Ayuso-Barroso, Labrador-García i Cabello-Gallego

Madrid
Família Ramos Serra

Parc natural del Tayrona (Colòmbia),
Marc

Platja de Bolonia (Cadis),
Família Liesa Pastor

Cabo de Gata (Almeria),
Marian Mas i Dolores Salas

Platja d'Oyambre, (Cantàbria)
Família Soria Mas

Menorca,
Quim Valderrama

Cap Nord (Noruega),
Alberto i Sofía Martín

Granja de Torrehermosa,
Leire Pastor Corvillo (Badajoz)

Stavanger, (Noruega)
Família Salas Vega

Volcà Bromo-Java Oriental (Indonèsia),
Francesc Capell Vives

Bocacara (Salamanca),
Aina i Max

Preikestolen, (Noruega)
Elisa Torres Valero

Volta a a Cuba amb bicicleta, (L'Havana)
Francesc Vernet Oliach

Buira (Lleida),
Raúl

Azkoitia (Guipúscoa),
Família Ayuso-Campos

Es Grau (Menorca),
Francisco Polonio

Fins l'any que ve...

La Finestra
GRUP DE FOTOGRAFIA
SANT JOAN DESPÍ

AJUNTAMENT DE
SANT JOAN DESPÍ

Gespa renovada. *Imatge del terreny de joc del camp de futbol municipal del Centre, on s'han dut a terme un anivellament del terres i col·locació de nova gespa artificial.*

Un milió d'euros per millorar instal·lacions

Equipaments esportius, renovats i a punt per a la nova temporada

L'Ajuntament ha aprofitat l'estiu per millorar diferents instal·lacions esportives de la ciutat, un dels equipaments més utilitzats per la ciutadania

L'Ajuntament de Sant Joan Despí ha aprofitat els mesos d'estiu per posar a punt algunes de les instal·lacions esportives més utilitzades per la ciutadania i els diferents clubs de la ciutat. En total s'ha invertit prop d'un milió d'euros.

Una de les obres més destacades ha estat la renovació dels vestidors de piscina masculins i femenins del poliesportiu Salvador Gimeno, amb una inversió que supera els 300.000 euros. Una nova distribució que ha deixat una instal·lació més espaiosa a més de guanyar més servei ja que les dutxes (en el cas de les dones) s'han ampliat de 10 a 15, i ara són individuals. També s'ha pintat de nou la façana sencera d'aquest equipament.

Millores destacades

Segur que els jugadors de la Unió Esportiva Sant Joan Despí i la U.E. Sant Pancraç també han notat les millors condicions del terreny de joc al Camp Municipal del Centre amb la instal·lació d'una nova gespa, de darrera generació, i amb la millora de l'anivellament del terra. La gespa s'ha substituït per evitar els problemes d'enfonsament que des de feia un temps afectaven el terreny de joc.

Aquesta ha estat una de les inversions més importants, 326.000 euros, del paquet d'obres als equipaments esportius. Aquests mesos d'estiu també s'ha millorat la pista del Centre Esportiu Ugalde amb la instal·lació d'un paviment especial (Mondoflex) que, amb base de goma natural i sintètica, ha millorat la superfície i és el més adient per a la pràctica del futbol sala, l'handbol i el bàsquet.

Per últim, al poliesportiu del Mig, al barri Centre, s'ha reformat tota la zona de dutxes dels quatre vestidors i també s'ha actuat als bancs i als penjadors.

Instal·lacions molt utilitzatdes. *Són algunes dels equipaments que més fan servir els ciutadans i ciutadanes. No en va, es calcula que al voltant de 16.700 persones practiquen esport cada setmana als equipaments esportius de la ciutat. A les fotografies podeu veure el resultat de la feina que s'ha dut a terme en els darrers mesos. En la superior, la façana del poliesportiu Salvador Gimeno pintada de nou, en les dues inferiors, els vestidors de piscina d'aquest mateix equipament. En les dues inferiors, a l'esquerra la nova zona de dutxes del poliesportiu del Mig, i al costat la pista de l'Ugalde, que ara disposa del paviment més adient per a la pràctica de l'handbol, el futbol sala i el bàsquet.*

Matrícula gratuïta als poliesportius fins al 15 d'octubre

Una festa obre la temporada als poliesportius municipals

La cita va aplegar centenars d'usuaris i usuàries que van poder 'tastar' la nova activitat dirigida que s'ofereix en aquest nou curs, el Body Combat

Body Combat, l'activitat dirigida que podrem practicar aquest any als poliesportius, és la novetat més destacada de la temporada

És ja una tradició del calendari ludicoesportiu de la ciutat: la festa d'inici de la nova temporada dels poliesportius Francesc Calvet i Salvador Gimeno. La cita s'aprofita per presentar el calendari d'activitats i les novetats més destacades. Aquest any, els usuaris i usuàries podran gaudir d'una nova activitat dirigida, Body Combat, que oferiran tots dos centres. Entre els nous cursos de dansa aquesta temporada podrem fer Modern Dance i per als infants, FreeStyle. A més, fins al 15 d'octubre la matrícula als poliesportius és gratuïta.

El Memorial Gabriel Bosch dóna inici al curs ciclista

Obertes les inscripcions a la 22a Travessa a Montserrat del 29 d'octubre

El Club Ciclista Sant Joan Despí reprèn el curs amb dues cites molt destacades: la 39a edició del Memorial Gabriel Bosch, que es va disputar el 2 de setembre, i la 22a Travessa a Montserrat que se celebrarà el 29 d'octubre. D'una banda, Ferran Robert (sub-23), del Club Campo Claro, es va imposar en el Memorial Gabriel Bosch i també en la categoria de sub-23, mentre que Adrián Merino, de la Societat Ilerdense, va arribar a meta el segon. D'altra banda, ja estan obertes les inscripcions de la 22a Travessa Sant Joan Despí-Montserrat, una de les curses més populars del Baix Llobregat que aquest any se celebra el 29 d'octubre. Les inscripcions d'aquesta cursa d'uns 75 km i més de 2.000 metres de desnivell positiu, estaran obertes fins arribar als 1.300 corredors. Us podeu inscriure al web www.ccsjd.org.

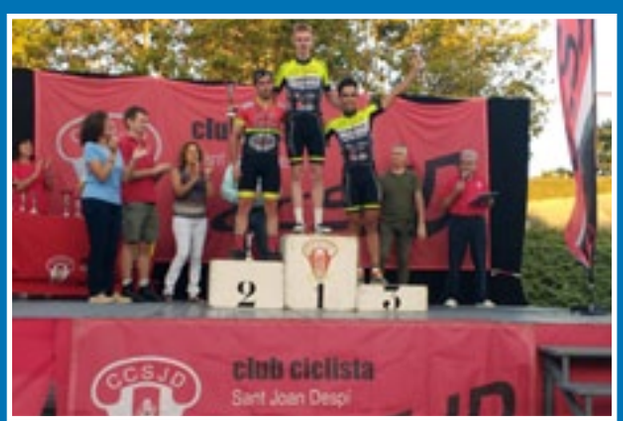

Al centre de la imatge, Ferran Robert, guanyador de la 39a edició del Memorial Gabriel Bosch

PSC grup municipal PSC-CP

Seny i diàleg

Sentit comú, que és el menys comú dels sentits és el que falta en aquesta desmesura en què ens han instal·lat. I alçada política, per trobar els termes justos de les accions a emprendre.

No s'hi val a imposar criteris, lleis i normes per sobre el marc normatiu que ens hem atorgat entre tots i totes, ni s'hi val mirar cap a l'altra banda fent veure que aquí no passa res. Cal fer POLÍTICA, en majúscules, que permeti conciliar interessos diferents alhora que complementaris.

La proposta del Partit dels i les Socialistes de Catalunya és clara: volem un acord i un canvi, un canvi que respecti el nostre país, la nostra llengua , la nostra cultura, el nostre model d'estat de benestar, i que ens permeti evolucionar com a col·lectiu humà assolint més fites.

I tenim tres fórmules per aconseguir-ho: diàleg, diàleg i diàleg. Només amb diàleg ho aconseguirem.

Per això demanem alçada de mires, intel·ligència política i una taula amb els papers en blanc per començar a construir el full de ruta que permeti trobar l'equilibri necessari, un equilibri que ha de reconèixer el que som, el que volem ser.

I calma, molta calma, que els problemes i les dificultats no es resolen ni amb violència ni amb incitacions. Els problemes es resolen com sempre, parlant, escoltant a l'altre i trobant punts i ponts de trobada on tothom trobi la justa resposta als seus anhels.

grup mpal. SiSePuede/SiQueEsPot

La gent gran, una prioritat (2)

Vivim aquests dies a Catalunya, davant el referèndum del dia 1 d'octubre, una situació política complexa. No obstant això, aquesta qüestió no ha de fer que ens oblidem de la política municipal. El nostre grup municipal no ho fa. Seguim treballant en les qüestions que ens semblen fonamentals per als nostres veïns i veïnes.

En l'últim Butlletí del mes de juliol parlàvem de la manca, al nostre municipi, d'equipaments per a la gent gran i proposàvem que el casal d'avis projectat al sector del carrer Sant Francesc de Sales fora, a més, un Centre de Dia que pogués aportar una millora en l'assistència que aquest col·lectiu necessita, explicant quina és la situació en què ens trobem.

El nostre grup municipal és conscient que això no depèn només de l'Ajuntament i que els recursos necessaris per aconseguir-ho depenen dels pressupostos de la Generalitat, és per això que el nostre grup SiqueEsPot /SíSePuede va registrar al Parlament de Catalunya el passat 25 de juliol, admesa a tràmit el dia 28, una proposta de resolució en què sol·licitem:

1-Garantir una millor atenció a la gent gran de Sant Joan Despí en situació de vulnerabilitat construint el casal d'avis projectat al carrer Sant Francesc de Sales del barri de les Planes de manera que reuneixi les condicions necessàries per ser utilitzat també com a centre de dia de gent gran.

2-Destinar els recursos necessaris, per dotar-lo de totes les condicions materials i de recursos humans necessaris per poder prestar el servei.

3-Incloure una partida en els propers pressupostos de la Generalitat de Catalunya destinada a aquesta finalitat

Com dèiem a l'inici, seguim treballant per a les veïnes i els veïns de Sant Joan Despí.

ESQUERRA REPUBLICANA grup municipal ERC-MES-AM

L'1 d'octubre, votarem

El proper 1 d'octubre els santjoanencs i santjoanenques votarem el referèndum d'autodeterminació. I ho farem malgrat la nul·la col·laboració del Govern local, encapçalats pel nostre alcalde, que ha decidit no permetre votar als llocs habituals.

Seran 5 els col·legis electorals oberts, distribuïts per barris, i l'horari de votació serà l'habitual en eleccions i referèndums, és a dir, de 09 a 20 h. Hi haurà paperetes, urnes, espais per mantenir el secret de vot, presidents i secretaris de mesa, etc.

En el moment d'escriure aquest article, més de 700 alcaldes i alcaldesses d'arreu del país han estat citats a declarar per haver comès el "delicte" de donar la veu als seus conciutadans. El nostre alcalde, Antoni Poveda, ha decidit actuar abans com a alcalde del seu partit que com a alcalde de tot el poble.

No, no és qüestió de complir les lleis. És un problema moral i ètic, que fa que en determinats moments de la història t'hagis de posar del costat de qui prohibeix actes, persegueix impremtes, limita la llibertat d'expressió i d'informació, requisa escales, precinta i cartells, o del costat d'aquells que volen exercir el seu dret a vot.

Avui el nostre alcalde i qui li dona suport en aquesta decisió representen els blancs que no deixaven seure Rosa Parks al davant de l'autobús, els imperialistes anglesos que perseguien Gandhi, els dirigents xinesos que van enviar els tancs a Tiananamen, els soldats que disparaven a qui volia saltar el mur de Berlín, els militars que empresonaven joves que no volien fer el servei militar a l'Estat Espanyol..i tants i tants exemples.

"Els covards són aquells que s'aixopluguen sota les normes"
Jean Paul Sartre.

grup municipal Cs

Adaptem els nostres parcs infantils

Els parcs infantils són espais per al servei, l'ús i el gaudi de tota la població infantil, també dels infants amb algun tipus de diversitat funcional. Per aquest motiu cal adaptar els parcs infantils i fer-los accesibles a tots els infants del municipi.

Així queda establert en diferents normatives i lleis, d'àmbit europeu i també d'àmbit estatal.

Aquests espais haurien de complir diverses condicions d'accessibilitat a les zones i parcs infantils, tant pel que fa al seu accés sense limitació de les barreres arquitectòniques, com per contemplar la presència de jocs infantils adaptats a diferents tipus de diversitat funcional.

Un dels objectius que cal evitar és l'existència de parcs infantils d'ús exclusiu o els parcs compartits amb zones específiques que fomentin la segregació dels infants amb diversitat funcional.

Tanto en los parques infantiles ya existentes al municipio como en los que se proyecten en el futuro, hay que asegurar una accesibilidad completa que eviten cualquier tipo de exclusión y permitan que todos los niños con diversidad funcional o no, puedan jugar a los mismos juegos y puedan compartir los mismos espacios.

El Ayuntamiento tiene que garantizar el derecho de los niños a disfrutar de un entorno accesible, Se tienen que diseñar espacios públicos y zonas recreativas en las cuales puedan convivir todos los niños, independientemente de su edad y de su diversidad funcional.

En el pleno de septiembre presentamos una moción para que los niños con discapacidad puedan disfrutar de su derecho a recibir atenciones especiales y para que las administraciones públicas sean proactivas con el objetivo de conseguir su integración social y su desarrollo individual. Para cualquier sugerencia o aclaración pueden contactar con nuestro grupo municipal en nuestro email Cs@sjdespi.net o solicitando una visita en el telèfono 617309215.

grup municipal ICV-EUiA-E

Drets Nacionals i drets socials

En el moment d'escriure aquest article ens trobem en una situació de molta expectació, incertesa i també tensió, en relació amb el que passarà l'1 d'octubre. Des del Grup Municipal d'ICV-EUiA i des de Catalunya en Comú, defensem la celebració d'un referèndum efectiu que posi solució a la situació de bloqueig actual, tal i com hem fet sempre fins i tot quan alguns deien que era "pantalla passada". Creiem que és l'única solució per fer front els atacs a la sobirania de Catalunya. Cal evitar la polarització de la societat, la judicialització de la política i és urgent recórrer al diàleg com única solució.

Mentre aquest escenari aclapara quasi tota l'atenció dels mitjans de comunicació, nosaltres seguim treballant per resoldre les necessitats i les dificultats amb què es troba la ciutadania en la vida quotidiana.

Per això continuem reclamant la construcció d'un institut per substituir els barracons on 300 joves de la nostra ciutat estudien, alhora que és urgent reduir el nombre d'alumnes per aula , que a secundària en algun cas arriba prop dels 40 nois i noies, així com la necessitat de recuperar els pressupostos de sanitat per tal de no reduir els horaris dels CAP ni augmentar les llistes d'espera.

Alhora des de govern municipal estem treballant per la construcció d'un equipament per a la gent gran en el barri de les Planes, dins la Llei de barris, i demanem a la Generalitat que sigui un centre de dia, i també que augmenti el nombre de places de residències per a la gent gran.

Nosaltres des d'ICV-EUiA, continuarem defensant els drets socials i nacionals dels catalans i les catalanes, des del sentir que som un sol poble.

grup municipal PP

Recuperemos el *seny*

Ante el totalitarismo del Govern de la Generalitat, sus insultos y ataques; reivindicamos el "seny" que nos caracterizaba.

Ante el ruido y la falta de responsabilidad política de la Generalitat un himno con permiso de Serrat:

Mediterráneo

Quizás porque mi niñez
Sigue jugando en tu playa
Y escondido tras las cañas
Duerme mi primer amor
Llevo tu luz y tu olor
Por dondequiera que vaya
Y amontonado en tu arena
Guardo amor, juegos y penas
Yo, que en la piel tengo el sabor
Amargo del llanto eterno
Que han vertido en ti cien pueblos
De Algeciras a Estambul
Para que pintes de azul
Sus largas noches de invierno
A fuerza de desventuras
Tu alma es profunda y oscura
A tus atardeceres rojos
Se acostumbraron mis ojos
Como el recodo al camino
Soy cantor, soy embustero
Me gusta el juego y el vino
Tengo alma de marinero
Qué le voy a hacer, si yo
Nací en el Mediterráneo
Nací en el Mediterráneo
Y te acercas, y te vas
Después de besar mi aldea
Jugando con la marea
Te vas, pensando en volver
Eres como una mujer
Perfumadita de brea
Que se añora y que se quiere
Que se conoce y se teme
Ay, si un día para mi mal
Viene a buscarme la parca
Empujad al mar mi barca
Con un levante otoñal
Y dejad que el temporal
Desguace sus alas blancas
Y a mí enterradme sin duelo
Entre la playa y el cielo
En la ladera de un monte
Más alto que el horizonte
Quiero tener buena vista
Mi cuerpo será camino
Le daré verde a los pinos
Y amarillo a la genista
Cerca del mar, porque yo
Nací en el Mediterráneo

grup municipal CiU

Les urnes no són democràcia?

No cal dir que hem engegat un mes de setembre ple d'activitat i molt transcendental per al nostre país.

Un cop aprovades la llei del referèndum d'autodeterminació, la llei de transitorietat jurídica i signat el decret de convocatòria del referèndum, l'Estat espanyol engega un setge contra Catalunya: a banda d'enviar les dues lleis al Tribunal Constitucional, el fiscal general de l'Estat ha presentat una querella criminal contra el Govern (president i tots els consellers) i la Mesa del Parlament, i ha ordenat a la Guàrdia Civil l'escorcoll de dues empreses a l'Alt Camp. Mentrestant, el president del Govern Espanyol, fa unes declaracions molt ofensives per tots els catalans que creiem en la democràcia. "Volen aprovar una llei il·legal, convocar un referèndum il·legal, treure a l'oposició el seu dret al debat. Cosa que no ha passat a Espanya des que vam recuperar les llibertats democràtiques el 1977".

Ara resulta que nosaltres no som democràtics! Un poble que fa molt de temps que reclama una solució democràtica i un govern que posa urnes per conèixer la voluntat del poble, no és democràcia! Ara bé, ells, fent ulls clucs, sí que són democràtics. Tal com va dir el President Puigdemont en l'acte convocat per la Territorial de l'ANC de Sant Joan Despí, el passat 8 de setembre a Can Negre: "Per cada por, deu esperances. Per cada amenaça, deu il·lusions. Per cada cara d'enfadat, deu somriures. Per cada gent que vulgui boicotejar les eleccions, deu votants més".

El proper 1 d'octubre, nosaltres exercirem el nostre dret a decidir i votarem. Votarem SÍ.

I tu, qu faràs?

CRÒNICA DEL PLE

sessió ordinària de juliol de 2017

El Ple de l'Ajuntament de Sant Joan Despí, celebrat dijous 27 de juliol de 2017 en sessió ordinària, va començar com és habitual amb l'**aprovació de l'acta de la sessió anterior** i amb la **lectura de les resolucions de l'Alcaldia**. Tot seguit, els grups polítics municipals de Partit Popular (PP), Ciutadans (Cs), Esquerra Republicana de Catalunya (ERC), Siqueespot/Sísepuede (SQP), Iniciativa per Catalunya Verds-Esquerra Unida i Alternativa (ICV-EUiA) i Partit dels Socialistes de Catalunya (PSC) –el regidor de Convergència i Unió (CiU) va excusar l'absència – van debatre diferents propostes, dictàmens i mocions: En el primer bloc, corresponent a l'Àrea d'Urbanisme, Espai públic, Sostenibilitat, Seguretat, Convivència i Serveis generals, es van tractar diferents assumptes. Es va aprovar un **dictamen d'aprovació provisional del Pla especial de regulació d'usos comercials als principals eixos comercials** de Sant Joan Despí, amb els vots favorables d'ICV-EUiA, ERC, SQP i PSC, l'abstenció de Cs i el vot en contra del PP. També es va aprovar, en aquest cas per unanimitat, un **expedient per la concessió demanial a favor d'ADSA d'una finca ubicada a l'avinguda Generalitat s/n,** que permetrà la construcció de 48 habitatges públics de lloguer. També per a la construcció d'habitatges assequibles es va donar llum verda al **dictamen d'aprovació de l'expedient d'alineació del proindivís de la parcel·la** 8b de l'Ajuntament de Sant Joan Despí, del **projecte de reparcel·lació de la modificació puntual del P.G.M.** en l'entorn de la ciutat esportiva del Futbol Club Barcelona, en aquest cas amb els vots favorables de ICV-EUiA, Cs i PSC, l'abstenció del PP i el vot contrari d'ERC.

El Ple va aprovar també la **modificació del contracte que té per objecte la prestació dels serveis d'atenció educativa i altres de caràcter complementari o accessori de la xarxa municipal d'escoles bressols** de Sant Joan Despí, amb la finalitat d'adequar l'oferta de places a la demanda prevista per al curs 2017/2018, un cop finalitzat el període de matriculació. Aquest punt va comptar amb el suport de tots els grups, a excepció d'ERC, que es va abstenir. Igualment es va aprovar, en aquest cas per unanimitat, la segona i última **pròrroga del contracte que té per objecte la prestació de serveis esportius i altres de caràcter complementari en diverses instal·lacions esportives de titularitat municipal**. També amb l'acord de tots els partits es va aprovar l'**expedient de l'increment de l'1 % de les retribucions dels empleats i empleades de l'Ajuntament de Sant Joan Despí per a l'any 2017** i el **calendari de les festes locals** de Sant Joan Despí per a l'any 2018, que seran el 21 de maig (segona Pasqua) i el 24 de setembre (la Mercè).

A la part de control es van presentar i debatre diferents mocions presentandes pels grups municipals. El PP en va presentar una de **rebuig al referèndum il·legal** anunciat per al proper 1 d'octubre de 2017, que no es va aprovar ja que va comptar amb els vots favorables del grup promotor (PP) i Cs i el vot contrari d'ICV-EUiA, ERC, SQP i PSC. El grup socialista va presentar una moció en **suport a la candidatura de la sardana a la llista representativa del patrimoni cultural immaterial de la humanitat de la Unesco**, aprovada per unanimitat; Siqueespot va presentar una moció sobre l'**avantprojecte de llei de fórmules de gestió de l'assistència sanitària amb càrrec a fons públic a través del Servei Català de la Salut** (vots favorables de SQP, ICV-EUiA, C's i PSC, abstenció del PP i vot en contra d'ERC); Cs va proposar una moció sobre els **serveis socials relacionats amb el trastorn de l'espectre autista** (TEA), aprovada per unanimitat; i SQP va plantejar una moció que per a sol·licitar els **béns immatriculats per la jerarquia catòlica** (a favor SQP, ICV-EUiA, ERC i PSC, i en contra PP i Cs).

En l'apartat de precs i preguntes, ERC va preguntar sobre el tancament a l'estiu del centre cívic Sant Pancraç; Cs sobre les armilles antibales de la Policia Local i SQP sobre el futur centre de gent gran que es farà a les Planes.

Com és costum, malauradament, la sessió va finalitzar amb la lectura del nom de les dones assassinades al darrer mes a l'Estat, víctimes de violència masclista.

VIU
EL COMERÇ
DE SANT JOAN DESPÍ

DISSABTE, 7 D'OCTUBRE DE 2017

BARRI DE LES PLANES - SANT JOAN DESPÍ

DE 10 A 21H

AJUNTAMENT DE SANT JOAN DESPÍ

Diputació Barcelona

FIRADESPÍ
FIRA COMERCIAL I INDUSTRIAL DE SANT JOAN DESPÍ